南華日報

本報創刊於民國十九年二月

第三五四零號

今日出紙二大張

零售每份二仙

集孫中山先生字

SOUTH CHINA DAILY NEWS
63, Connaught Rd., C. Hong Kong
Cable Address "SWENONIS" or 5478
Radio Address "SWENONIS" or 9850
TFL { Editorial Dept. 32925 / Business Dept. 25612 } P. O. 369

督印人郞修湛

館址　干諾道中六十三號
電話　編輯部三二九二五　營業部二五六一二
電報掛號　有線電五四七八　無線電九八五零
郵局信箱　三六九號
定報價目（均港幣計）
本港　每月四毫　全年四元
中國內地　每月壹元　全年壹拾壹元
外國各埠　每月一元九毫　全年式十二元
（郵費在內）（報費先惠）
廣告價目表請向營業部索取

香港干諾道中六十三號中國圖書印刷公司承印
香港政府特准掛號爲新聞紙類第一三六號

昨晨日軍接防公共租界丁區
駐滬英軍首批撤退
昨晚起萬國商團暫防守乙區
以待日美政府間之最後解決

（中華社廿日上海電）駐滬英軍首批離滬、其餘英軍亦定期撤退離滬、又悉丁區已於廿日晨由日軍接防、乙區則由萬國商團于廿日晚八時暫行接防、以待日美政府間之最後解決、

（合衆社廿日上海電）蘇格蘭及猶太義勇軍隊・已開始動員・準今晚八時開入公共租界防區・

（合衆社廿日上海電）蘇格蘭及猶太義勇軍隊・已於今夜實行接管公共租界中區及蘇州河以南之英防區・白俄義勇軍則接管[illegible]防區・

（合衆社廿日上海電）上海義勇軍・定於今晚八時接管公共租界之乙段……將有英軍三百離境・英軍今日已停止[illegible]區・西區市警與日軍則逐漸開入接防・

（合衆社二十日上海電）美海軍司令官哈特大將提議上海公共租界防區暫由義勇軍接管・日當局則未有何表示・據觀察家之意見稱・日當局仍對美水兵接管該防區・共對於義勇軍接防之提議・則似乎不積極反對・以待華盛頓東京兩方談判之結果何如・又據日軍部之機關大陸新報今日評論稱・上海外國防軍司令官會議・決定將乙防區交於美水兵接管係不合法者・今後第三國軍隊無需要駐守上海・倘英防不移交於日方・則應交於南京國府・

（合衆社十九日華盛頓電）美副國務卿維里斯今日宣稱・美海軍會議已訓令於上海哈特大將・謂美政府贊成暫由義勇軍巡防公共租界乙防區・以待日美兩國政府談判結果如何・美政府已將此事報告於駐東京美大使格魯・余希望日美兩國政府談判可獲得公平之解決辦法云・

（同盟社十九日上海電）英軍撤退後上海共同防衛委員會・雖決議丁區由日方接管・乙區由美方接管・但日方因鑑於蔑視現實事態・乃反對而保留提出代案權利・嗣後美方於十九日表示同意延期實施・本問題再由本國政府間交涉・此間則暫由公共租界工部局義勇軍任警備・又公共租界參事會・亦已同意此項措置・同時由租界工部局總務局發表云

日外陸海三相 昨商討南方政策
松岡謁近衛報告會議結果

（合衆社二十日東京電）日內閣各大臣日來迭次開會預料日政府對於南方政策將有重要之議決・特別是對荷屬東印度問題・今日內閣例會散後・外相松岡陸相東條海相吉田等又另舉行一次會議・以討論此問題・其後松岡將會議之結果報告於近衛・其後外相又往葉山晉謁日皇・又聞近衛及松岡今日分別往訪小磯大將・亦係談及此問題・

駐漢日總領 患臟症遽逝

（同盟社十九日漢口電）駐漢口日總領事鈴木高義氏・十八日夜・因患心臟收縮症逝世・年五十四・按氏連續在華服務歷二十年・

（合衆社二十日河內電）中越邊界現甚寂寞・由越南通達昆明之交通完全停頓・但局面無何重要變化・

日民間經濟代表 抵馬尼剌
轉赴荷印促進通商

（同盟社十九日馬尼剌電）日本民間經濟代表向井忠晴氏・爲促進日與荷印之通商關係・乘熱田丸出發・十九日抵馬尼剌・三十日原船開向荷印云・

遠東問題
英外次表示 避免與日磨擦

（合衆社十九日倫敦電）英國自由黨及左翼領袖如薛西爾伯爵李頓伯爵徽爾尼爵士及巴克爾等於上星期五曾訪英外相哈里法斯談及遠東問題・又英國之「援華」運動委員會代表如顧拉楊格・伍特曼及戈爾斯等・今日又到外部與英外次官畢拉氏談一小時餘・各代表等要求英政府切實保證滇緬部封鎖期滿後・則再開放之・但畢拉氏無切實答覆・只謂此問題將來如何應付・則視乎將來英倫大戰之形勢如何而定・倘英國忙於應付德國而無暇顧及其他者・則英國是否能準備與日本作最嚴之磨擦・則不能無疑云・各代表等又要求准許充足之汽油由滇緬路運渝・以供給於中國紅十字會運輸之用・又問英政府曾向日方提議容許若干量之汽油運入中國・作醫藥救治之用・而可受國際監督・但日本政府尚未有答覆・

日新體制準備委會
日首相日內召集
陸海兩相將任委員

（同盟社二十日東京電）日首相近衛對新體制之聲明文案・現由內閣書記長官富田負責起草・參考各方面之意見・大體已告就緒・首相將于本週末或下週初・召集準備委員會・同時對中外表明新政治體制之理想及理念・委員約卅名・似已決定・軍部方面之委員・經富田與軍部交涉結果・將由陸海相自任委員・陸海兩軍務局長武藤・阿部將與內閣三長官同任幹事云・

護擁反共和平建國國策

滬郊一英軍官 駕車失事
撞傷日兵二人 此案不久解決

（合衆社二十日上海電）此間發生一汽車失事案・事緣有一英軍官名馬士少佐駕一汽車過虹橋之球場・誤與兩名日兵所乘之摩托單車相撞・該兩日兵受傷・當肇事時・馬士之汽車夫躍出乘間逃去・至今踪跡不明・英日軍事當局現談判此案・料不久可獲完滿解決・

社論
心理的糾正

中國人向來有一個錯誤的觀念，以爲日本是小國，所謂「蕞爾島夷」者就是。因此在考慮對日問題的時候，總是不夠嚴肅；討厭日本，但同時輕視日本，這次和日本糊裏糊塗打了起來，就是因爲這種心理作祟。

在滿清時代，朝野之士也是看不起歐美各國的，等到後來受到了慘酷的教訓，纔知道她們原來是大國。但這樣一知道之後，事情並不變好，倒轉頭來畏懼她們而非常自卑。可是對於日本，仍然是老觀念。這緣故，在於一般中國人的想法是以爲，日本過去是摹倣中國的，現在是摹倣歐美的，所以還不如尊敬自己，並且尊敬歐美，日本是並無值得被尊敬的地方。其實這種想法乃是三家村學究的想法。一般人如此想法，已經不妥當，主持國政，辦理外交的人也如此想法，這纔誤國誤民，莫此爲甚了。

過去辦外交的人們，他們對日本沒有準確的認識，不但是因爲輕視日本，還因爲另有策略，這策略就是所謂遠交近攻，對英美修好，而對日本則不予理會。他們沒有知道遠交近攻只是適宜於一個强國，如果是一個弱國，她就必須知道近交，始能免禍。

第一個指出日本不可輕視的是孫先生。孫先生警告過我們，說日本的軍事行動可以在極短促的期間估領中國。他說這樣的話，並不是叫我們去畏懼日本，諂事日本，而是叫我們應當尋求與日本做朋友的路子，不可輕易就橫起一個做仇敵的念頭。孫先生的這個教訓沒有被後來的一批所謂英美路綫的外交家所接受，簡直是完全被忘却了。汪先生過去在其長行政院任內，挽救當時中日關係的決裂，正不知化了多少氣力，但是這種苦心這種遠見，沒有得到這一批所謂英美路線外交家的諒解，汪先生一走開，他們便什麽都攪亂了，兩年之內，惡化又惡化，走上了戰爭。

現在我們一定要重新記起孫先生的教訓，一定要重新學習汪先生的這種苦心與遠見。我們必須認識日本是不可玩忽的。但這不是要倒轉頭來畏懼日本，諂事日本。過去對日本存着玩忽的心，結果是禍國，今後如果存着畏懼日本，諂事日本的心，則結果將是亡國。我們應當是尊重自己，尊重對方。

經過這場戰爭，中國人民必須有健全的氣魄，纔能担負得起收拾戰敗局面的艱巨任務。誇大狂者項容易一變而爲萎縮，再變而爲頹廢，終至於政如飄風，民如野鹿，這種傾向，是必須徹底克服的。所謂孤臣孽子之心，決不是消極的，唉聲嘆氣的。如今世界形勢正在天天變動，我們要尋覓復國的環境與機緣，隨時都可以得到。問題只在于環境與機緣必須有一個運用的主體，這個主體就是中華民族的堂堂氣魄。要有這樣的氣魄與自信，我們纔夠得上與日本合作，如果是日本的奴才呢，也談不到與日本合作的。和平運動者必須記住，中國是戰敗了，但是並沒有被征服，中華民族仍有其偉大的將來。知道這一點，與日本誠意的合作，這個誠意纔是充實有力的。

日機昨又襲川
渝中心區大火
舊城五份之四淪爲焦土
嘉陵江北岸亦被炸燃燒

（合衆社二十日重慶電）重慶舊城經過昨今兩日之大空襲後・全城五份之四已淪爲焦土・

（路透社二十日重慶電）此間今日上午受兩次大空襲・本社地址落下炸彈二十七枚・有兩彈正中辦事處・外國記者公寓完全被炸毁・無一完整之室・有一爆炸彈落於該公寓外二十碼之路上・日機今日分三隊而來・機數達一百三十架・第一隊向西郊投下炸彈・歷一小時之後・又有一隊機向市中心區落下燃燒彈・引起大火・烟火衝天・數里外能見之・直至二時二十分始解除警報・

（合衆社二十日重慶電）此間今日上午十一時又發出空襲警報・至下午三時始解除警報・有日轟炸機三隊於一時二十五分飛來向市區投下大量燃燒彈・又引起大火・災區係在商業繁盛之街道・即係由半島尖端起以至城之東端・長一千公尺・闊六百公尺・成一圓形・嘉陵江之北岸亦有一個大火頭・但傷亡人命甚少・昨日所發生之大火・今晨始被灌熄・房屋被燒毁多間・無家可歸者二千人・今日又再發生大火・預料流離失所者又增加二千人・又昨日空襲傷亡人數約有一百名云・

（路透社二十日重慶電）重慶市日夜被日飛機轟擊・昨日下午又有一百二十架以上之轟炸機分兩隊炸擊重慶・投下燃燒彈多枚・

（合衆社十九日重慶電）據官方電稱・今日有日轟炸機兩隊・一隊由漢口來・一隊由山晉南來・每隊十九架・侵入四川・其中一隊向重慶市濫施炸擊・其他一隊則飛經瀘州・而向大中壩投彈・是日重慶被炸擊之猛烈爲開戰以來所僅見・市內之法國天主教會醫院爲重慶市最大之醫院・亦被炸彈擊中・又引起火頭二十餘個・災區遼闊・

（十九日上海外電）日方消息・日機於十九日上午三時許・夜襲重慶・同日下午・又以戰鬥機若干架與轟炸機一隊飛襲・日方戰鬥機之襲渝・此爲初次云・

澳門 執信學校遷廣州復課

一、招收高中師範科普通科初中小學一年級男女新生及中小學各級轉學借讀生、二、入學費用本學期高中約國幣四十五元初中約國幣三十七元小學約二十元校址中學在大新東路小學在寶華正中約舊生從速報到簡章備索

美加聯防後
美驅逐艦隊
將巡防加水界
駐加英艦隊亦可調回英國
美財部長赴加拿大
日人認聯防即美間接參戰

（路透社二十日紐約電）據紐約時報之華盛頓消息・羅斯福總統日前在邊界與加總理會面之後・謂美國之驅逐艦隊將開到加拿大水界巡防・俾美海軍担任巡防加拿大水界之責任・則英國之驅逐艦・及其他英軍艦・可以減除其兼顧加拿大之責任・而返回英國・此係等於美國以驅逐艦援助英國耳・此種援助英國之方法・可以避免法律上之障碍・

（路透社十九日紐約電）美財長摩根韜・今日由紐約出發赴加拿大・將在加境停留兩星期・彼此次赴加拿大・或係與加美聯防問題有關・

（路透社二十日東京電）據讀賣新聞之觀察・美國不久將參加歐戰・美國參加歐戰之後・太平洋局面益爲不安・日政府將來是否仍不改變其不加入之政策・吾人正在注意及之・又據報知新聞稱・美加兩國所組織之聯防局・使美加兩國關係之密切・超出攻守同盟・日本政府及人民應以確切之態度以答覆美國之無恥的舉動・毋庸斤斤於口頭上之攻擊・日本必須迎頭趕上去・以堅決的精神・建設大東亞之共榮圈云・

（同盟社二十日東京電）關於美加兩國間設立常設共同防衛委員會之消息・日外務省因未接正式報告・故皆無何批評・惟各方面之見解・則大要如次・共同防衛委員會之組織及目的・雖尚未明瞭・惟中立國之美國與交戰國之加拿大・締結此種密切關係・實質上等于美國經過加拿大而參加歐戰・同時對于日本之東亞政策・亦非

加總理稱
美驅逐艦援加事 宣言中未含此意

（合衆社二十日奧太華電）加拿大海軍部今日宣布稱・加政府現正定製一隊小魚雷艇・有類於德國之魚雷艇・每小時能行五十海里・東西兩海岸俱可使用・加拿大之海軍力量・超過上年六倍・包括一百一十三艘新型軍艦・又有九十五艘正在建築中・又新任海軍部長麥當納・今日初次向報界宣稱・加拿大已與美國交換海陸軍武官・記者問謂羅斯福總統在奧格丹士堡與加總理會議之後・發表一宣言謂・美國將以物質援助加拿大・所謂物質援助・是否包含有美國之驅逐艦援助加拿大之意・麥當納答謂・該項宣言未必含有此意者・加美兩國之海軍武官對於某項問題・將商定一種聯絡計劃・但現時尚未有特種之方案・可以討論・而有待於將來開始舉行參謀會議・

美將宣佈
租歸英若干屬島 邱吉爾表示同意

（合衆社十九日海特公園電）羅斯福總統不久則宣佈謂・美國準備購買或租賃西半球若干個英屬島・俾得建造海空軍根據地・英首相邱吉爾已表示容許美國利用新芬蘭至英屬幾內亞間之任何一英屬根據地・

不可認爲美國對日之牽制政策・羅斯福總統對于日本之東亞政策・尤其處理事變・確立東亞共榮圈・均有欲加干涉態度・一面又加强鞏固美國本位門羅主義之壁壘・其矛盾未免太甚云・

（合衆社十九日華盛頓電）據官方消息・美海軍部照例每年在冬季期中更調海上若干級司令官・但美海軍部鑑於現時國際時局嚴重・故決定本年冬季不更動海上之軍官・但各新設之海軍站之軍官・仍將照常遷調俾得服務於海上・

（合衆社十九日奧太華電）加拿大政府表示・加政府將急速實施加美聯防協定・加總理定於今日與國防部長拉爾士頓會商與美國合作强化國防之問題・加內閣又定於本星期二召集會議・以通過加美聯防協定・又委若干名代表以與美國共同組織一聯防局・又據加拿大人士稱・加拿大久已希望加美兩國能實行聯防・今竟能成事實・殊堪快慰・又據消息靈通者稱・加美聯防局將來成立之後・首先做兩種工作・（一）兩國之參謀部隨時可商討關於西半球之防禦問題・（二）討論加美兩國之遠大的防禦政策・以增進兩國之軍事合作・

美加協定
將令加可以自衞 即美間接助英國

（合衆社十九日多倫多電）加拿大安他里奧州總理克貝恩氏評論謂・美加兩國所締結之聯防協定・係在北美洲近世史中之一最進步的國際政治姿態・此項協定・應立即適用於兩國之防禦組織・及積極援助英國・加拿大人口稀疏・資源豐富・而國防又極欠缺・最被侵略者所垂涎・倘加拿大之工業資源及人力能充份發展・則吾人不獨可以自衛・同時可以助英國云・

英陸軍宣告 退出索馬利蘭

消耗意方實力目的已達到 全部英軍安全登艦

（合衆社十九日倫敦電）英陸軍部發出報告云・聯軍防守索馬利蘭之原始計劃・係以英法合作爲基礎・依據此計劃・乃與法軍防守吉布締灣固右翼・此爲全局之關鍵・其後法國突然與敵媾和・於是北非洲變成一新形勢・聯軍退出戰局者在半數以上・故英軍必須再攷慮最有效之步驟・以應付此緊急局面・英軍原可以增強其在索馬利蘭之勢力・確保其安全・但必須從他處抽調重要之後備軍・如此・則其他戰場・恐受影響・其他戰場尤重要於索馬利蘭也・時間亦係一重要問題・是以英當局放棄此計劃・其次則爲不抵抗而撤退・但不抵抗・又失去打擊敵人的人力物力之機會・英當局最後乃決保留此少數軍隊於索馬利蘭・在未撤退前・必須予敵人以重大打擊・此項計劃今已完全實現・英軍亦奉令退却・一切重砲・并得安然運上軍艦・

（合衆社十九日開羅電）此間英軍部今日宣佈云・英屬索馬利蘭之英軍連日掩護主力部隊退却・與意軍激戰・今英軍已全部退出・

（合衆社十九日羅馬電）蓋達氏今日在意大利日報著論云・英屬索馬利蘭之貝比拉城・料不久可被意軍攻陷・又料英海軍將利用射程較遠之大砲・以阻礙意軍之前進・及掩護英軍登艦・查侵入索馬利蘭之意軍・其所用之山砲射程不及英海軍大砲之遠・

（路透社十九日倫敦電）據本社之空軍通訊員報告云・英空軍迭次向意國打擊・使意國在近東及中東準備實施此之規模的攻略益感困難・又加以英海軍在地中海活動・故其侵略埃及之計劃・遲遲未實現・英空軍之活動能力・超過意空軍一倍・而其損失比較意空軍亦少・意空軍之人才・及物質配備・又爲英空軍所重視・意空軍之戰略如何・現尚未十分明瞭・但在事實上觀之・意空軍注重於炸擊地中海之輪船・及破壞英國之封鎖政策・其顯然欲控制地中海也・意屬里比亞之意空軍重力量・約共有五百三十架機・彼等似乎聽候天氣較涼之時乃開始活動・料意空軍能在中東活動之飛機約有一千五百架・意空軍又未能協助其陸上部隊進攻索馬利蘭・料必係煤油缺乏所致・同時意空軍又要在阿比西尼亞出動・壓制土人之叛潮・

英國當局 駁覆德國封鎖

對於目前局面并無新變化 日考慮載運僑英日人辦法

（合衆社十九日倫敦電）英當局對外宣稱・德國宣佈完全封鎖英倫三島・其必係準備施行一種新野蠻手段之預兆・世界航海界・對於德國在海上之作戰行爲・已有許多經驗・德政府之聲明書・其價值如何・亦爲一般人所知・許多航海人員不論何國國籍者・自開戰至今・不斷與英國經營航海貿易・受英海軍保護彼等亦知德國如何誇大宣傳・受英海軍保護之商船・受如何重大損失・挪威荷蘭比利時等國之商船・

（合衆社十九日倫敦電）在英海軍保護之下・航行順利・遭遇危險甚少・有等法國及丹麥之輪船船東・受德國壓迫・故彼等之輪船・暫時被英國徵用・將來戰爭結束之後・英政府可將其歸回原主・并補償船東之損失・英國在海上放下水雷・每能根據國際習慣・預先宣佈・最近英政府又宣佈英倫海峽及由英倫至格陵蘭間之洋面係屬危險區・海軍執照之制度・可以保證合法貨物之安全・又可利便中立國輪船節省許多經費與時間・今德國聲言・將打擊一切與英國貿易之外國輪船・尤爲可笑・德國對於在英國附近航行之各國輪船・早已濫施攻擊・不論其屬於何國國籍・又不論其所載何貨・運往何處・故自開戰以來・中立國之輪船・受損害者最多・但事實上・仍未能影響於英國之對外貿易・外國貨物仍源源輸入英國各口岸・故德國現時宣佈封鎖英倫・對於以前之局面實無何新變化・而只係公開承認德國濫施襲攻外國輪船係德國之一種有計劃的行動而已・

（同盟社十九日倫敦電）德國宣言對英全面封鎖後・對于日本船之駛赴英國・亦有重大影響・日本駐英大使館乃與海軍武官・郵船支店等協議結果・遂以現地當局之意見・對外務省有所進言・一面郵船本社雖電令諏訪丸折返里斯本・但已不及・臨時駛入利物浦・除箱根丸・宮崎丸外・日本船之駛赴英國者・尚無任何決定・倘此後係卽以里斯本爲終點・日本船皆不赴英國者・則對英貿易・當必減少・故應攷慮日僑再度撤退問題・斯時戰運日僑撤退之船隻・亦成問題・不得已時・則當冒險以英船航赴里斯本・又諏訪丸・約有日僑四十名・原定乘該船撤退・但因德方宣言封鎖・該船之行止・將與德方交涉云・

德方長射程砲 可射倫敦 但必不能準確

（合衆社二十日倫敦電）據軍事家之觀察云・倫敦有被砲擊之可能・大砲之射程・可達一百英里・此實無技術上之困難者・但製造此等大砲之費用甚鉅・而且砲彈射程如此之遠・必不準確・

（合衆社二十日倫敦電）據新聞聯合社消息・料德軍已使用發射迅速之大砲・以轟擊東南海岸・因有等砲彈片已發現於英倫海岸・此等砲彈・係從法國海岸而射來者・又據荷蘭無線電消息・此等砲彈・係由十一生的米達之大砲所發出・該彈之重量・約三十磅至三十五磅・但所拾得之彈片・證明其必係由較大之砲所發出者・

反希風潮 阿爾班尼亞擴大

（合衆社十九日阿爾班尼亞電）此間之反希臘風潮逐漸擴大・地拉那城之希臘領事館・有阿爾班尼亞憲兵・及意軍保護・各地軍事當局亦加緊戒嚴・尤其是接近希臘邊界之區域・各報紙之評論一致攻擊希臘政府・謂居於希臘之阿爾班尼亞人受希臘政府壓迫・

温莎公爵 定冬季訪美

（合衆社十九日拿索電）温莎公爵夫婦・將於年本冬季到訪美國・先抵佛羅列特省・温莎公爵又答記者之問云・余從前受英政府之重托・現時到西半球作友誼訪問・但現時身爲巴哈馬島之行政長官・英政府未必許可余之工作範圍・越過巴哈馬羣島也・

美議員談 德意蘇日間諜聯合 阻礙美國國防發展

加拿大一第五縱隊份子自首

（合衆社十九日三藩市電）下議院議員戴士今日開始到此間調查德國及其他外國間諜共六百七十五名之蹤跡・戴士昨夜由勞司安極立司・偕同一班助手來・據彼云・此間有等人獲得文字上之證據・吾人將與彼等會談・吾人又得到確實證據・證明德意蘇日四國之間諜・聯合組織・以阻碍美國之發展國防・

（合衆社十九日滿地陀電）（在加拿大）此間有一第五縱隊份子名馬哥比里奧斯・投到警署自首・自願受監禁・并獻出其黑衣及黑帽・據彼云・彼寧願在未被警察逮捕前・而向警署自首・

截查美輪 墨國砲艦

約歷一小時始放行 墨海軍否認有此事

（合衆社十九日墨西哥電）據一可靠消息・美貨輪佛拉斯號被一墨國之砲艦所截留・及搜查軍械・該輪被留約一小時・其後獲准放行・查此事件係發生於墨國領水內・但墨國海軍當局・否認有此事・

（合衆社十九日山德雅哥電）此間之海軍軍區司令部・已派出一驅逐艦前往調查美貨輪佛拉士號・被一墨砲艦扣留事件・

美民主黨副總統候選人 辭農長職 經羅斯福批准

（路透社十九日海特公園電）羅斯福總統今日批准農務部長華禮斯辭職・查華禮斯被民主黨推舉爲下屆副總統候選人・

最後電訊

英首相演詞全文

（路透社二十日倫敦電）英首相邱吉爾之演詞謂・吾人又可以將此次戰爭第一年與上次大戰時之情形相比較・此次戰爭實際上係繼續上次大戰者・但其性質則大不同・上次大戰・係雙方以數百萬之軍隊・運用鋼彈互相投擊・人與炮彈爲當日戰爭之呼號・繼之以大屠殺・但今次戰爭則爲軍略組織科學技術器械・及民氣等之爭鬥・此次戰爭・截至現時止・英軍共損失九萬二千人・其中大部份且係俘虜・反觀上次大戰時・第一年期內・英國已損折三十六萬五千人・雙方屠殺之人數・雖較上次爲少・但戰爭之結果・則殊令人可怕・在數個月之中・吾人已見到若干個大國之强大陸軍被毀滅・有名之法國陸軍・已完全被屈服。但法國陸軍此次傷亡之數尚不及一九一四年至一九一八年之任何一戰役・但法國全國人民所受身體之痛苦・尚不及此次之可怕・此次戰爭截至現時止・生命損失・雖比較少・但其最後之結果・影響于各國之命運・大於以前野蠻時代之任何一次戰爭・須知・在現時之戰爭中・一切行動・係根據於科學及戰略之計算・作戰之成功・及軍事上之優越地位・係靠器械方法而獲得之・器械方法・運用得善・則可使數千萬之人民・失去抵抗之能力・之戰爭類於奕棋・賽至最後、乃判成敗・又此次戰爭・比較上次大戰・尚有一不同之點・卽不只軍隊上前綫作戰・則全體人民・亦要參加・不論男女兒童也・各地俱係前綫・工廠工人卽係軍隊・工人與軍隊所使用之利器雖不同・但須發揮同樣之勇敢・吾人相信此種新形式之戰爭・英帝國有充分能力以應付之・因英國有資源人力之種種條件・吾人若配備得宜・運用適當・則此種戰爭・對於吾人更有利於泰姆河大規模屠殺之方法・倘戰爭之形式・係國國與之間全民爭鬥及要一同受苦者・吾人亦有能力應付之・因吾人內部團結・吾人在此次戰爭中得全國之民意爲後盾・吾人生活於自由之中・每一個人對於國家負有責任・吾人非係極權單一之產品・而係容忍與多種式樣之產品・倘吾人之建國質素運用於戰爭之技術上・則可使敵人見到吾人所能做到之事物爲彼等所未嘗夢想到者・自從德國驅逐猶太人出境・而降低其技術之標準線・吾人之科學進步已越過德人之頭矣・吾人有此地理上之地位・又能控制海洋・加以美國之同情・可使吾人取給全世界之資源以製造各種各式之武器・又可製造較優於敵人所使用之武器・吾人所行之途徑・或者已距離最後勝利之目標不遠・但吾人不應依賴此希望・姑無論路途尚有何長短・不論路途艱險或平坦・吾人必須行到盡頭・（哄堂）吾人又必緊密封鎖德意法等國・及其他陷入於德軍手之國家・吾人不能容許粮食通過封鎖線・以救濟被征服之人民・因粮食達到德軍統治下之區域必被納粹征服者所掠去・但倘被征服之國家確獲得恢復自由・則英國可以利便外間之粮食輸入・接濟人民也・英國現時之地位・已强盛於以前任何一時期・故可以應付任何事情之來臨・英國自信其能力・自信其主義・英國之陸軍全部在國內・英國之海軍比較開戰之初强盛得多・磁性水雷・已被吾人制服・在空軍方面・敵國之機數尚遠超過吾人者・但吾人之出產飛機新能力已超過敵人者・敵人無論歡喜戰爭延長到若干時期・吾人亦可以長期應付之・中東方面・行將有大規模之戰爭・敵人現時若侵略英國將益艱難矣・吾人願利便美國以助其在新芬蘭西印度及其他地點建設組織海空軍之防禦地位・吾人並非放棄美洲屬地之主權・但願以九十九年之租借期讓與美國・以利便其設防耳・此英美兩大民主國・在此種合作中・有類於互相溶和以應付某種事件・使雙方互有利益・余對於此種合作絕無懷疑在心・且任何人亦不能阻止之・此種趨勢有類於蜜士瑟泌河一瀉千里無人可以逆之也・

★ ★ ★

德機襲英 活動減少

英首相今日在衆院 報告最近戰爭情形 舉行公開辯論

（合衆社十九日倫敦電）英空軍部今日發出報告云・德飛機今日炸擊各地之飛行場・今日敵空軍活動規模較小・但仍有少數民房受傷害・又有一煤油倉著火・有敵機兩架被擊落・

（合衆社二十日柏林電）今日天氣惡劣・來犯英倫之德機數量大減・但據德官方宣稱・縱使天氣不惡劣・德空軍亦將半停止活動・甚或完全停止活動一兩個星期・但經過一兩個星期之後・德空軍進攻之力量將優於英空軍一如現時之情形云・

（合衆社十九日倫敦電）英空軍部今日宣佈云・截至今日下午八時止・是日共擊落德轟炸機四架・又今夜十時許・有德機數架發現於東南一小鎮・

（路透社十九日倫敦電）英首相邱吉爾・將於本星期二出席衆議院報告最近戰爭情形・其後將舉行公開辯論・

（合衆社二十日倫敦電）英首相邱吉爾將於今日下午向衆議院報告英加兩方所締結之聯防協定・英政府甚表贊成・邱吉爾又將檢討十二日來德空軍閃電攻之經過情形・及戰爭前途之樂觀・邱吉爾報告之後・將辯論戰局之各方面・邱吉爾又將切實聲明英國不能贊同任何方面提議以糧食救濟德軍佔領區之難民・邱吉爾又解釋英軍退出索馬利蘭之原因・又據某方觀察・英美兩國現正進行談判・以美洲若干個英屬島與美國交換五十艘驅逐艦之提議・且此項談判・行將獲得成果・

英觀察家意見 英抵抗德壓力 已證明獲成功

（路透社十九日倫敦電）據此間觀察家之意見云・英國在過去數日中抵抗德空軍之壓力如何成功・有下列之事實・可爲明證・（一）星期日德空軍來襲時・而被損折之機數幾達百分之二十五・（二）當發生劇烈空戰時・有等德飛機全隊被毀滅・此係屬初見者・（三）英國之高射砲・能發揮其有效之火力・（四）敵機初次犯倫敦則失敗・倫敦設防之週密・堪稱世界第一・（五）敵軍如何能侵略英倫・或封鎖英倫・今已有初次之試驗・（六）德國封鎖英倫・而其每日所受之損失如此之巨・當不能繼續封鎖下去者・（七）自從六月十八日以來・德機損折之數幾達一千架・英倫海峽幸賴英海空軍之力量・使英國獲得控制權・（八）德空軍大舉來襲數日・而不敢派大軍登陸・（九）敵空軍或將加緊轟炸飛行場・及飛機製造廠・又或將再濫施轟炸之恐怖行爲・但英空軍亦將增加其防守及進攻之壓力・以打擊德國・

英空軍飛炸意國 轟炸各飛機廠 柏林亦有警報

（路透社十九日倫敦電）英空軍部頃發出報告云・英空軍又炸擊意國米蘭城及都林城之飛機廠・又炸擊近瑞士邊界之德國軍械廠・及化學廠・工廠建築物被彈擊中引起大火・又轟炸侯士城附近・有兩個飛行場被炸擊・傷害重大・今晨又再大舉炸擊部羅港口・各隊英機俱得安然飛回・部羅被炸之後・發生大火・在英倫海岸亦能見之・又聞爆發聲・高射砲聲甚濃密・歷一小時餘・

（合衆社十九日羅馬電）英空軍今日又炸意國之都林及古尼奧・但未有傷害人命・英機又投下傳單・米蘭城落下三個炸彈・有一民房被擊中・意空軍則向北非洲之英空軍根據地及港口炸擊・意空軍又曾炸擊埃及東南蘇林城之英軍營幕及其摩托化隊伍・

（合衆社二十日柏林電）英空軍或將向柏林炸擊・以報復德空軍之襲擊倫敦・柏林今日上午十二時四十五分發出空襲警報・但未見有英機來・

邱吉爾 嘉獎空軍

（路透社十九日倫敦電）英首相邱吉爾・致書於空軍部大臣・代表戰爭內閣嘉許英空軍於星期五之夜襲擊德意兩國所收穫之彪炳的戰功・英空軍技術之精良及勇敢・令戰爭內閣發生深刻之印象・英空軍之轟炸機隊日夜活動予德國以猛烈之打擊・故殊堪値得國人之頌揚者・

美向英荷 定購橡皮 十八萬噸

（合衆社十九日華盛頓電）美政府今日宣佈・美國已決定向英荷兩國聯合組織之國際橡皮聯合委員會・定購橡皮十八萬噸・規定在一九四一年分期交貨・貨價定每磅十七至十八個半仙・

美上院通過 准許美船 通過戰區

接載兒童出境

（路透社十九日華盛頓電）美上議院已通過一法案・准許美國輪船由戰區運載兒童出境・

（路透社十九日華盛頓電）此間德大使館之代言人今日宣稱・現正戰運美僑由芬蘭返國之美運船「美利堅軍團」號・雖不致被德海空軍之炸擊・但其所經過之路綫・確甚危險・因海上有水雷飄流・吾人不能防制之云・查美政府已照會德政府・聲明該輪若遇有不測・德政府應負其責・因該輪從前已獲得各交戰國之安全保證・

日德政府 促進邦交

九月間動程 互相遣派青年代表團

（同盟社十九日東京電）日德兩國政府・爲促進邦交・前擬互相派遣青年代表團訪問・旋因歐戰爆發・宣告中止・嗣由日本文部省向德請求繼續進行・現經德方同意・故日方決定派遣文部省社會教育及小山降爲團長・東京美術學校講師小塚・日本青年團指導部長原孝・日本少年聯盟職員田佐市・日本少年聯盟部員木下禮一・帝國少年協會山岸長太郎等六氏爲團員・一行擬於九月卅日由滿洲里首途・經西伯利亞往德・視察德軍佔領各地後・卽往訪謁希特勒總統・然後經明興紐倫堡而入法境德佔區，又考察馬奇諾齊格非則之戰績・又德方代表六名・擬於九月廿五日由柏林首途來東京・文部省擬與陸海兩省以及企劃院・興亞院協議籌備歡迎・

美議員郭斯氏 主張與蘇脫離關係

（合衆社十九日華盛頓電）下議院議員安得列梅氏今日要求議事程序委員會利便國會攷慮一立法案授權於羅斯福總統將以前準備運往蘇聯等國之機器用具由政府徵收以供應本國國防之需要・此等機器用具已在被禁止出口之列・但羅斯福總統尚未有權徵用之・又據另一議員法地斯氏對該委員會宣稱・蘇聯對於美國所施行之出口證制度其所持之態度顯然係彼不能享用・又不願他人享用之美國實施出口證制度・尚未與其他各國發生困難・又議員郭斯氏則主張美國與蘇聯脫離關係・

美上議院度支委會 通過國防補充費案

達五十八萬萬餘金元 建兩洋艦隊及配軍械

（合衆社十九日華盛頓電）上議院度支委員會今日全體通過一國防補充支出案・共五十八萬萬零一十六萬九千二百七十七金元・其用途係建設兩洋艦隊・及配備機械化之陸軍・

（路透社十九日華盛頓電）美上議院度支委員會今日通過一財政案・準備的欵以建設兩洋艦隊・及購備大批軍火以武裝一百二十萬之軍人・

和平統一建設新中國

特寫

華北行（七）

本報特派員周雨人

故都遊蹤

在前一次經過北京時・我們曾抽空先遊覽了北海・故宮中南海和頤和園・北海和中南海因爲時間關係・僅不過匆匆一過・未能詳細遊覽・當時曾計劃由太原重來時再作暢遊・誰知雜務羈縻・結果又未能如願・這計劃只好俟諸異日實現了・

頤和園在北京的西北部・距西直門約二十里・這是中國八千萬海軍經費的結晶品・慈禧太后爲了一己的享受・把海軍費建造了頤和園・作爲避暑之處・被後世永遠唾罵・園內北部爲萬壽山・南部爲昆明湖・乾隆十五年・以孝聖太后六十大慶・改建大報恩延壽寺・始改萬壽山・昆明湖原名西湖・與萬壽山同時改名・

走入東宮門・這是頤和園的正門・門雖不高大・而粲漆極爲富麗・入內爲仁壽殿・當年乾隆曾聽政於此・光緒時重建・慈禧及光緒召見羣臣於此・殿前有銅鼎及龍鳳麒麟等物・殿內爲御座及爐鼎各種飾物・極爲莊嚴・仁壽殿之北・爲德和園・中有戲台・爲慈禧晝年觀戲之所・不少內廷供奉的名伶・都曾獻身於此・

玉瀾堂爲光緒臨幸燕寢之處・戊戌政變・光緒被囿・東西兩配殿均被慈禧用磚牆隔絕・以防與外面傳遞消息・戒備之嚴・可以想見・西去樂壽堂・爲慈禧燕寢之宮・寢台梳妝台分列東西・臘桌置於堂中・宮內陳設一仍如舊・庭前有大石如屏・爲明太僕米萬鍾采自房山・乾隆見而喜之・命移於此・然龐然大物・當時交通不便・挪移寸步・已感困難・何況還長途跋涉呢・結果移至京師・而太僕的家財也因運石而消耗殆盡了・置頤和園後・題曰靑芝岫・歷代均有題詠・

再向西行・過長廊・東起邀月門・西止石丈亭・計二百七十三間・排雲殿居其中・排雲殿爲全園的中心・前爲大報恩延壽寺・寺前爲排雲門・正殿爲慈禧慶典朝賀之處・兩旁朝房櫛比・殿前平台丹[illegible]・繞以石欄・上列銅龍・銅鳳・煌鼎・香爐等・殿內設寶座宮扇等寶物・殿後爲佛香閣・凡三層・內供接引佛・東爲轉輪藏・西爲寶雲閣・

頤和園中石舫

轉輪藏正樓三楹・樓前張二亭・亭內有木各一・推之可轉・喇嘛唸經時・邊推邊唸・亭旁有乾隆御書「萬壽山昆明湖」碑・寶雲閣棟宇門窗桌椅皆爲銅鑄・故又名銅殿・穿出長廊・在昆明湖邊見到清宴舫・舊名石舫・上下共兩層・

萬壽山上最高處爲智慧海・又稱無量殿・四周以玻璃磚砌成・磚上皆有佛像・五色紛・在日光中更見燦爛・

昆明湖中本有遊舫・渡湖可抵東堤玉帶橋及長橋等處・因時間匆促・未能親臨・祇能隔湖遙觀景色・幸縱目四顧・歷歷在目・鋼牛也只得在遙遠中取得了模糊的印象・

晉謁王委員長

三十日上午・我們晉謁華北政務委員會委員長王揖唐氏・承在外交大樓接見・並款以茶點・王委員長曾詳詢此行印象・同時並約略告示北京近況・

正午・承北京新聞協會假萃華樓招宴・與席的都是華北報界知名之士・席間並由武德報總編輯管翼賢致詞・對記者團一行表示歡迎外・復希望以後南北兩方新聞界共同攜手・當由記者代表作答致謝・前晚曾與北京文藝界前輩徐凌霄先生等七八人聚餐於東安市場新泰和・彼此交換意見・感情非常融洽・論徐先生的輩份・當是我的舅父・可是南轅北轍・從未一見・此番在偶然的機會裏晤見・實在有說不出的高興・

席間晤北京新民報社長・當即承邀赴新民報及新民印刷所參觀・種種設備・非常完備・新民報在華北是銷流最多的報紙・設備的精良和人材的整齊當是他成功的主因・

午後・我們遊了東安市場・這是百貨雜陳的大市場・形式雖像上海的城隍廟・而規模比城隍廟來得大・使著我們又驅車去天壇・在那兒除了瞻仰一下富麗的建築——新年殿外・實在也一無所有・天壇頗近天橋・我們本預備去一探究竟・不過前幾天下大雨・道路泥濘不堪・走了幾步・頗有行不得也哥哥之嘆・終於改變了行程・回旅館休息去了・

今晚是逗留北京的最後一晚・大家都外出買了一點土產・預備帶回去以作紀念・記者陪一個親戚在中央公園晚餐・夕陽銜山・景色宜人・古柏參天・蟬聲齊鳴・這種幽靜清閒的地方・是大江南北少見的好所在・公園中有河可以划船・可是又並不像秦淮河中的畫舫這樣庸俗・兩岸景色又比玄武湖來得美麗・遙望故宮・巍然獨立・明晨離去・重上征途・不知何時・再投身到故鄉的懷抱中來了・

天津半日遊

從北京到天津・火車三小時餘便可抵達了・當我們抵站的時候・正是正午時分・承天津各報記者抵站歡迎・驅車直抵厚德福飯店設宴欵待・因爲我們在天津的時間過短・晚上卽須乘車去濟南・所以遊覽的地方不得不力求迅速・午後・先拜訪幾個機關・便去參觀天津庸報・承該報邀至一冷飲店飲冰解渴・往後・我們卽在汽車中參觀了法・日・英等租界街道和萬國橋等處・過舊界時・因馬路年久失修・再加日前露雨・路面幾成水潭・高低不平・車行殊多不便・在英法租界被封鎖時・特新開公路・爲溝通南北交通起見・我們車子駛過的時候・路面還未鋪平・全市巡視一周・至天津最大的百貨店中原公司參觀・大致正和天津的道路建設一樣・較上海是具體而微・我們在各層參觀了一下・卽往電影場看影戲・一來因南京無好電影可看・到此不覺如獲至寶・藉之也可在此略作休息・

天津是河北工商業薈萃的大都市・也是國際貿易的總樞紐・所以市容較他處爲盛・水陸交通更爲方便・白河流貫市中・萬國橋卽橫跨其上・船舶航行・每日分兩次開橋啟行・

七時餘・我們應庸報社之招宴・地址在永安公司・席間賓主雙方暢談・意見極爲歡洽・八時餘我們又赴車站・乘上津浦線的夜車向濟南進發・車中悶熱異常・又未購得臥舖・雖感疲倦・終難入睡・一夜迷迷糊糊・頗不安適・清晨九時方抵濟南・又承當地報界抵站歡迎・並幫同照料行李・衷心感謝無已・同坐車赴旅館休息・雖然一夜未眠・而在濟南僅只有一天的逗留・且遊程均已於事前排定・洗了一把臉・吃了一點東西・不得不振精神・出發按照預定的工作進行・

廣州人口劇增
商業日趨繁榮
店戶九千共百一十行
就中海味業最稱發達

【中華社廣州快訊】邇來各地民衆．以國府既已還都．省政府亦已成立．治安日趨鞏固．故均捲土重來．恢復安所業．因之本市人口劇增．商業亦日趨繁榮．記者以本市現在之商業情況如何．必爲各界人士所欲知．故特赴各方面探訪．不厭求詳．玆將各情分誌如下．查本市商業．向稱發達．未事變前．最繁榮之地點．如東關之漢民路．西關之十八甫及長堤新填地等．人口固然稠密．鉅大商店．亦均鱗次櫛比．可眞爲本市商業之精華區域．迨事變以後．各處多成焦土．迥非當年景色．乃因近日秩序恢復．人民安居樂業．多有回市投資復業者．由本年起．每月平均新張之店戶．約有三百餘家．據現時統計．全市商業共有一百一十一行．店戶共有九千戶．就中海味業爲最發達．因海產來自友邦．來源既有大宗．銷路亦不愁疏淡．故營此業之老板．均腹大便便．咸得厚利．查此行商店．均麕聚于一德路．稍具規模者．共計十餘家．而普通兼營什貨者．則共有百餘家之多．其次酒樓茶室方面．現因各地人士均已來省謀生．其間公私酬酢在所不免．故業此者亦特別暢旺．早午夜市．均座無虛席．大規模之酒家．共有三十餘家．而中下級之茶樓．總計共一百家．自延長夜禁後．各地酒樓茶室．多已恢復夜市．以應公務員夜間之消遣．至沙基之米行．東堤之穀米欄．恢復營業者各有三十餘家之多．此乃日常必需之品．故營業亦不惡．其他如找換業．公認錢莊．亦各有一百家之譜．邇因戰雲瀰漫全球．外匯票價起跌無常．故執此業者．利潤頗豐．至于娛樂場所方面．各影院恢復營業者．有新華．長壽．新星．大德．金聲．海珠及大新遊樂場等數所．而土布紗綢．土洋什貨．藥行．故衣．洋服．革履等．亦頗旺盛．現屆天氣炎熱．甜品冰室店．亦多乘時而興．共計有三四十家之多．他如建築公司．因本市舖戶．多已炸燬．資本家多重建復業．當以有大帮生意可做．故樂于開設．或重張故業．亦有多家．此外還有友邦人士所營之百貨商店．海產商店等．不下數百家．舉凡現在本市之行商．均已恢復營業．獨銀行則因大資本家未有回市．故未有回復．而工廠方面．則絕無僅有．如國民安等．人工機織工廠．規模極爲狹小．全數祇有四十家．資本每家不過三二千元．實無甚發展能力．故現時對於此點．各界正著著注力．從事規劃中．又查各行商前均有組織同業公會．俾便聯絡感情．發展業務．事變後．各同業公會會務均已無形停頓．現查恢復正式成立之同業公會．有火柴販賣業．穀米欄業．錢銀找換業．綸船業．牲口業．香燭冥鏹業．公認錢庄業等七個同業公會．其已由商會批准籌備者．有煤油業．糖麵業．果欄業．菜欄業．煙絲業．粉麵茶點業．茶樓餅業等．七個同業公會．至于已經發起組織議而未經商會批准者．有旅業．報關業．杉木業．藥品販賣業．酸枝油雜家私業．酒樓茶室家．六個同業公會．而其他一切同業行商．亦均由商會促其籌組．俾資有所維繫．而便管理云．

廣東省政府第廿次省務會議
通過考選留日公費學生簡章
設本省民食調節籌備委員會

議決孫繩武爲寶安縣長

（廣州通訊）廣東省政府第二十次省務會議議事錄．日期．中華民國二十九年八月八日上午九時．地點．本府會議廳．出席委員．陳耀祖．王英儒．林汝珩．李道軒．黃子美．周秉三．彭東原．汪宗準．周應湘．周之楨（公出）．主席陳耀祖．紀錄．秘書汪彥平．王之光．（甲）報告事項．一．宣讀第十九次省務會議錄．（乙）討論事項．一．主席交議．據李警務處長呈．擬請規復徵致場．謹擬具該場組織簡表暨預算書．懇予察核．是否可行．提付公決案．決議．照原則通過．關於經費交財政廳納入本省全年度預算內籌劃．（丙）臨時動議．一．主席交議．據李警務處長呈．議擬具火葬場每月經常費預算書．呈請察核示遵．是否可行．提付公決案．決議．通過．經費由財政廳籌撥．二．主席交議．林教育廳長擬具廣東省政府考選留日公費學生簡章提付公決案．決議．通過．簡章內加入「畢業後回國服務辦法」一項．三．王民政廳長提．擬組設廣東省民食調節委員會．及大規模之營米公司．救濟民食案．決議．先成立廣東省民食調節籌備委員會．以民政廳長．建設廳長．廣州市長爲委員．並指定民政廳長爲主任委員．負責籌辦．四．王民政廳長提．擬請呈薦孫繩武爲寶安縣縣長．附呈該員履歷．請公決案．決議．通過．

中央宣傳講習所昨舉行
首屆學員入學試
應攷二百餘名試場空氣嚴肅

（中華社二十日南京電）宣傳部中央宣傳講習所招致首屆學員．廿日及廿一日在京鼓樓第二中學舉行入學考試．各地應考學員二百餘名．試場空氣嚴肅．由教育長馮節主持試務．林部長亦親臨檢視．放榜日期約在三數日後云．

財政部組織法
二十九年八月九日修正公布

第一條　財政部管理全國財政事宜．

第二條　財政部對於各地方最高級行政長官執行本部主管事務．有指示監督之責．

第三條　財政部就主管事務．對於各地方最高級行政長官之命令或處分．認爲有違背法令或逾越權限者．得提經行政院會議議決後停止或撤銷之．

第四條　財政部置左列各署司處．一．關務署．二．稅務署．三．鹽務署．四．總務司．五．賦稅司．六．公債司．七．國庫司．八．錢幣司．九．會計司．

第五條　財政部經行政院會議及立法院之議決．得增置裁併各署司處及其他機關．財政部爲臨時處理必要事務．經行政院會議議決得置各委員會．

第六條　關務署掌左列事項．一．關於稅政策之規劃與關稅規審訂．及施行之監督事項．二．關於關稅法規之撰訂審核解釋．及施行之監督事項．三．關於條約上有關稅則及通商等事項．四．關於傾銷貨物之防止及徵稅事項．五．關於進口貨物免稅減稅及退稅案件之審核事項．六．關於設置關卡施行禁令及防止漏稅事項．七．關於稅款收支稽核事項．八．關於稅則爭議及關稅呈訴案件之處理事項．九．關於關員任免遷調訓練攷績之監督事項．十．關於所屬機關營造工程．監督事項．十一．其他關務事項．關務署組織另定之．

第七條　稅務署掌左列事項．一．關於國內各種貨物稅印花稅菸酒稅之管理徵收及計劃改進事項．二．關於所管各稅稅率之研究及審訂事項．三．關於所管各稅稅務法規之撰訂審核解釋及施行之監督事項．四．關於所管各稅之減稅免稅及退稅案件之處理事項．五．關於徵稅貨物及退證之查驗取締與防止漏稅事項．六．關於所管各稅稅款之收解審核及造報事項．七．關於所管各稅之票照證之製印保管簽發及攷核事項．八．關於所管各稅稅務人員任免遷調訓練攷績之監督事項．九．關於所管各稅稅務行政之監督事項．十．其他稅務事項．稅務署組織法另定之．

第八條　鹽務署掌左列事項．一．關於鹽務之計劃及改進事項．二．關於製鹽許可及產鹽調節之核定事項．三．關於倉庫設置管理及其他鹽務工程之核定事項．四．關於鹽質檢查改良之考核事項．五．關於產鹽收放及場價之攷核事項．六．關於鹽稅稅率與鹽務章則之審核事項．七．關於鹽及硝磺所用票照之審核事項．八．關於鹽及鹽副產物減稅免稅案件之審核事項．九．關於鹽稅稅款之查核及報解事項．十．關於稅警之組織指揮及考核事項．十一．關於鹽墾整理及產地測量之規劃事項．十二．關於硝磺產銷改良之研究及稅費之審訂事項．十三．關於鹽務人員任免遷調訓練攷績之監督事項．十四．其他鹽務事項．鹽務署組織法另定之．

第九條　總務司掌左列事項．一．關於文件之收發分配撰擬及保管事項．二．關於公佈部令事項．三．關於典收印信事項．四．關於本部及所屬各機關職員任免獎懲之紀錄事項．五．關於公報之編輯及發行事項．六．關於圖書之編定及保管事項．七．關於本部財產物品登記及管理事項．八．關於本部經費之出納及保管事項．九．關於本部所用票照單記及其他印紙之製印事項．十．關於本部庶務及其他不屬各署司處事項．

第十條　賦稅司掌左列事項．一．關於不屬各署司處主管之其他國稅之研究計劃及籌備事項．二．關於國有財產之管理及攷核事項．三．關於各級政府間歲入劃分之攷核改進及補助協助之審核事項．四．關於地方賦稅制度之審核及改進事項．五．關於地方賦稅減免之審核事項．六．關於地方財政收支之監督及攷核事項．

第十一條　公債司掌左列事項．一．關於中央公債之募集償還及整理事項．二．關於中央公債基金之收撥管理及應用事項．三．關於公債各法規之擬訂審核解釋及施行之監督事項．四．關於中央公債條例及長期借貸合同之擬訂審核及保管事項．五．關於中央公債債權人之登記及更名事項．六．關於中央公債債票及其他負債證券之印製編號簽證發行及未發行部份之管理事項．七．關於中央公債債票及其他負債證券之銷燬事項．八．關於中央公債及其他長期負債之登記報告及按期公告事項．九．關於中央公債證券及政府股票在市場買賣之監督事項．十．關於中央公債及其他長期付債還本付息之監督事項．十一．關於中央公債實際發行價之登記及買賣市價之按期登記事項．十二．關於中央公債之其他事項．十三．關於地方公債之審核監督及調查事項．

第十二條　國庫司掌左列事項．一．關於國庫金錢證券之出納保管及移轉事項．二．關於國庫收支還證之稽核及經費請領書類之審核事項．三．關於代理國庫銀行之監督指揮事項．四．關於各機關出納之監督事項．五．關於各特種基金保管運用之監督事項．六．關於有財產收支之考核事項．七．關於國庫收支狀況之報告事項．八．其他國庫事項．九．關於地方政府公庫行政之監督事項．

第十三條　錢幣司掌左列事項．一．關於幣制之規劃整理及硬幣之化驗事項．二．關於貨幣及生金銀進口之稽核事項．三．關於管理外匯統制事項．四．關於造幣廠印刷局之監督指揮事項．五．關於發行紙幣之審核監督及準備金之檢查公告事項．六．關於銀行業儲蓄業及信託業之監督及取締事項．七．關於交易所保險業及其他各種金融事業之監督及取締事項．八．關於國內外金融之調劑事項．九．關於貨幣金融之調查事項．十．關於各種獎券之監督及取締事項．十一．其他貨幣金融事項．

第十四條　會計處掌左列事項．一．關於中央收入之綜核事項．二．關於本部及所屬機關會計制度之審訂事項．三．關於本部主管各類預算決算之籌劃核編事項．四．關於本部所屬機關預算決算之徵集審核整理事項．五．關於本部及所屬機關行政預算之核定事項．六．關於本部及所屬機關經費流用之審核登記事項．七．關於本部及所屬機關請款領撥款解款之查核事項．八．關於本部及所屬機關收支計算書類之稽核事項．九．關於本部所屬機關賬目之審核登記及會計報告之編製事項．十．關於本部所屬機關交代案之審核事項．十一．關於本部及所屬機關會計人員之任免遷調訓練考績事項．十二．關於本部及所屬機關之統計事項．

第十五條　財政部長綜理本部事務．監督所屬職員及各機關．

第十六條　財政部設政務次長常務次長各一人．輔助部長處理部務．

第十七條　財政部設秘書十人至十四人．掌管部務會議紀錄．編撰各種報告及長官交辦事務．

第十八條　財政部設參事四人至六人．撰擬審核關於本部之法案命令．

第十九條　財政部除會計長另有規定外．設署長三人．副署長三人．司長五人．分掌各署司事務．

第二十條　財政部除各署人員另有規定外．設科長科員各若干人．辦事員若干人．技正二人至四人．技士六人至八人．承長官之命分掌各項事務．

第二十一條　財政部設視察六人至十人．承長官之命考察本部各機關．辦理稅務緝私．及其他事務之成績並分赴各省市地方視察財政狀況及辦理情形與調查交辦事務．

第二十二條　財政部於直轄各機關及官有營業機關．派會計主任或會計員一人．承主管之命．辦理各該機關歲計會計事項．

第二十三條　財政部部長特任．次長參事署長副署長司長及秘書二人至四人簡任．其餘秘書會計主任科長技正視察及技士三人薦任．科員委任或薦任．其餘技士會計員辦事員主任．

第二十四條　財政部於必要時．得聘用顧問二人至四人．專門委員三人至七人．

第二十五條　財政部因事務上之必要．得酌用雇員．

第二十六條　財政部會計處設會計長一人．統計室設統計主任一人．辦理歲計會計統計事項．受財政部長之指揮監督．并依國民政府主計處組織法之規定．直接對主計處負責．財政部會計處及統計室需用佐理人員．由財政部及主計處就本法所定薦任委任人員及僱員中會同決定之．

第二十七條　財政部所屬關稅征收機關．鹽務征收機關．及關稅稅則委員會之組織．以法律決定之．

第二十八條　財政部處務規程以部令定之．

第二十九條　本法自公布日施行．

和運同志追悼大會籌委會
徵集殉難同志史略及紀念品

（中華社南京快訊）中國國民黨中央黨部．爲追悼參加和運殉難同志．經指定中央秘書廳等組織籌委會．已於十四日召開會議．定九月一日舉行和運殉難同志追悼大會．並先成立籌委會．現該會爲編印紀念冊．以資追思．特發出公告．由被難同志家屬依照調查項目．分別填報．並電各省市黨部協助辦理．以便編印．玆將該公告原文及原電錄后．「徵集和運殉難同志史略及紀念品公告」玆定九月一日舉行本黨和平運動殉難同志追悼大會．用特登報公告．務希各被難同志家屬．依照調查項目．分別填寫各殉難同志史略．以便編印紀念冊．並檢擇紀念物品．以示景仰．而資追悼．合將調查及徵集項目具填．一．調查項目．（一）姓名．（二）籍貫．（三）年齡．（四）性別．（五）個人性行．（六）事略履歷及參加和平運動經過工作狀況．（七）被難經過．（八）家屬狀況．二．徵集項目．（一）照片．（二）紀念品．血衣．遺物．遺作等．（中國國民黨和平運動殉難同志追悼大會籌備委員會）各省市黨部．鑒玆定九月一日舉行本黨和運殉難同志追悼大會．務希貴部協助調查各殉難同志史略．並徵集紀念物品．以便大會陳列．及編印紀念冊．特規定調查及徵求項目．即希於一星期內．將各地被難同志姓名．籍貫．年齡．性別．個人性行．並將參加和運經過工作狀況．被難經過．家庭狀況．及照片．血衣．遺物．遺作等紀念品．分別彙送．事關追悼被難同志．至請尅日進行爲盼．中國國民黨和平運動殉難同志追悼大會籌備委員會．

沈次高先生殉國週年紀念
粵各界廿二日舉行紀念大會

（廣州快訊）沈次高烈士爲和運健者．不幸去年在港殉難．全國人士甚爲痛悼．聞本省黨政軍及各界人士．特定於國曆八月二十二日．假座光孝路廣東大學禮堂．舉行沈次高先生逝世週年紀念會．以表哀悼云．

廣東民食調節會正式成立
購運大幫米石返省糴賣救濟
洋米每担售價比前低跌六元

（廣州快訊）廣東省政府前日開第二十次省務會議．對于王民政廳長提議．擬組設廣東省民食調節委員會．辦理大規模營米公司．救濟民食案．當經議決先成立廣東省民食調節籌備委員會．消息已誌前報．頃查十四日下午該會已召開第一次會議．討論一切進行辦法．王民政廳長提議．鑒於邇來本市米石價格．日趨騰貴．民不聊生．亟宜從速成立調節會辦理救濟事宜．遂于十五日上午九時．省府開第廿一次會議時．特提出討論．議決通過．是日下午該會同時成立．趕速辦理救濟事項．聞現得中日人士之贊助．辦理頗有順利．刻下已辦到大量洋米源源運抵本市．日內擬具妥善辦法．即行分發各處調劑救濟．本市糧食前途．當可無虞缺乏矣．又訊云．本市糧食．邇來得各方面辦入大量洋米救濟．價格遂漸日就降落．查昨日沙基大有米業公司稿祭厚豐怡和祥等號十餘家米商辦入之安南暹羅米．亦源源抵市．計達二萬餘包．及友邦人士辦入之米石．亦陸續放出市面發售．日來米市糧食極爲充裕．故此米價．急激下降．大有一日三市時價不同之勢．查昨日（十五）沙基米市行情頗形冷淡．商人多存觀望．不敢大量購入．恐價格再趨下降．玆將昨日米市行情．訪錄如下．白粘每担市價沽卅四元．暹硃沽卅元．其他土米亦隨而低跌．查近三日內洋米價格每担低跌六元有奇．即零沽每元亦相差十兩．據老於米業商人談．觀察現在情形．日間尚有繼續低落之勢云．

民政廳招商投承黨國旗
投得款項全數施賑

（中華社廣州快訊）廣東省民政廳．日前接到日本憲兵隊贈送我國黨國旗共五萬六千六百餘面．除發給各縣各機關團體應用外．尚存五萬四千餘面．現該廳特將該項旗幟．招商投承．并將投得款項．全數撥充施賑．現查此舉含有慈善性質．投承者極爲踴躍云．

增設鹽店
以利市民購買

（廣州快訊）廣東財政特派員公署．以連日市民購鹽擠擁異常．本市各代理每設鹽店四間．實屬不敷分配．現由本月十五日起．特於市區適中地點．增設鹽店六間．以利便人民購買．玆將增設鹽店店名地址彙錄下．米市街一十七號合興．泰康路九十七號廣利源．醫國街四十四號合記．南華東廿四號之一廣行．洪德路一百八十八號永隆．花地合源．

山西省全貌（五）

本省宗教以佛教爲最占勢力．五台山便是一個中心．其廟宇之衆多．規模之宏大．被稱作世界佛教三大靈地之一．次於拉薩．而超於普陀．實爲國內大陸上第一佛教徒薈萃之地．此次廟會．各地窮鄉僻壤的善男信女．徒步數千百里而來．一步一跪．虔誠可知．漢滿蒙回藏．幾乎五族人物皆有．日本大學教授大學生．都改穿僧服或中國式長袍．胸懸佛珠．喃喃唸佛．皈依在崇高的佛座之下．

道教．略與他省同．其稍不同者．即各種廟祀之中．對關壯繆尤爲崇拜．因爲關公是本省解縣人．故到處崇祠．一進祠廟．觸目便是一尊紅面孔的神像．或坐或立．有髯無髯或騎馬持刀．塑狀各各不同．百姓們爲財產爲事故有所爭執．從不報官興訟．只相約到關廟去燒香．請神道作最後的裁判．

梆子戲．一種聲調高亢的舞台劇．家絃戶誦．流行於山西．其故事皆富於地方色彩．玉堂春．出處便在洪洞縣地方．善惡果報．悲歡團圓……這一切成了普遍的人生意識．

山西的戲劇．宗教．滲伏着這不少的勢力．我們因此考察到山西省學校．教育事業方面．獲得一個強烈的對照．在事變前．全省學校共有二萬二千九百所．學生八十萬餘名．在事變後．全省學校祗有三千五百九十六所．學生祇有十二萬餘名．已有二十年歷史的山西義務教育．如今是完全停辦了．一個可悲的事實．事變以後．毒品白麵在山西甚形猖獗．平日節衣縮食的人們．吸上了癮．消費很大．人則至傾家蕩產．有人報告出百分之中有六十人吸毒的驚人數字．記者不敢相信．但此人又接着說．如果不信．請你到烈性毒品戒除所去參觀．有六歲的小孩居然吸上了白麵癮！

記者視察山西省之後．得一粗粗的印象．一是共產黨的猖獗．二是白麵的猖獗．毒化全省．根深蒂固．不論在軍事．政治．經濟．文化上．應該下最大的決心．最大的努力．復興山西．再生山西．（完）

天津附近
獨流鎮河流決口
淹沒村莊數十難民逃津他往

（中華社南京快訊）天津通訊．此間爲防範水災．修補圍堤．工作異常積極．本年水患依此項擴大預防．可暫倖免．惟以華北各地連日陰雨．尤以京津一帶豪雨數度．陰沉天氣未放晴者已兼旬．以是各地積水極多．河水當亦顯著高漲．防汛委員會根據水勢．佈告市民．勿自驚擾．謂決可無虞云云．民必始告稍安．玆以雨勢未止．而其地窪渠積水已滿．濁流下注．於是子牙河水陡漲一夜．竟增高該河上游．在靜海縣屬獨流鎮（距津市僅五十餘里）竟告決口．淹沒村莊數十．已有難民逃津他往．津市民衆．以沽上可突子牙河下流．痛慮洪水將至．已有從事遷居者．情勢頗呈不安．當局當亦加强防範．並設法開導民慮．據治水專家談．獨流鎮雖行決口．但從新修河．可無擴大之虞．如近期無大雨．則沽上可保無虞云．

粵府明令撤銷
新造征商店日捐
因此種捐務苛細病民

（廣州快訊）番禺縣屬新造墟．地處要衝．商戶林立．邇來該墟警察分局．征收商店日捐．商人以負担過重．昨特聯合各商店推舉代表郝海．呈請省當局請迅賜令飭撤銷該捐．以恤商民爲詞．現奉省府批示云．呈附均悉．查此項商店日捐．未據呈報征收有案．該新造警察分局遽自征收．已屬不合．況該捐苛細病民自應尅日撤銷．以蘇民困．除分令民政財政兩廳飭縣遵照外．仰即知照．此批．

國府明令

（中華社南京快訊）國民政府令（廿九年八月十四日）任命余惠豐．鄭維芬．陳丙行．方天初．欽漢章．顧士謀爲僑務委員會委員．此令．代理主席汪兆銘．行政院院長汪兆銘．

．（廿九年八月十五日）任命李凱臣爲交通部上海航政局局長．顧人傑爲交通部參事．此令．代理主席汪兆銘．行政院院長汪兆銘．交通部部長諸青來．國民政府令．（廿九年八月十五日）邊疆委員會秘書顧森千另有任用．顧森千應免本職．此令．行政院院長汪兆銘呈．據邊疆委員會委員長羅君強呈爲邊疆委員會秘書李仰周另有任用．應免本職．應照准．此令．任命顧森千爲邊疆委員會辦事處處長．李仰周爲邊疆委員會秘書．此令．代理主席汪兆銘．行政院院長汪兆銘．

○　○　○

粵民財兩廳誥誡
番東花等縣私種罌粟

（中華社廣州快訊）查栽種罌粟．意圖製造鴉片者．歷經政府懸爲厲禁．犯此者分別情節輕重．處以死刑．或無期徒刑．乃自事變以還．近聞番禺東莞花縣等縣．距離縣治之僻壤．尚有私種罌粟情事．實屬大干例禁．昨民財兩廳以本身職司禁政．不容尙留汚點．爲此昨特會銜佈告．重申誥誡．俾資警惕云．

粵財廳規定
契稅征收

（廣州快訊）省財政廳以各地契稅征收問題．亟應明白規定．以何種紙幣爲標準．以便辦理．特於昨日發出佈告．凡市民繳納地稅者．均須遵照第一次省務會議議決以軍票爲本位．關於課稅物之價值．亦應折合軍票標準．如契據內所報產價係屬國幣或爲毫券者．應以最近公價折合軍票課稅．玆查暫定標準國幣以一五折合軍票．毫券以二二折合軍票．但時價間有變動時．再行隨時改訂云．

粵財廳佈告
再行招投
第一種娛樂捐

（廣州快訊）廣東省政府財政廳昨佈告云．照得廣州市第一種娛樂捐．原商廣福公司承辦將屆期滿．業經遵奉廣東省政府第十七次省務會議決議案．仍照舊額辦理．於本年八月五日下午二時．在廣州市商會公開明投．競投結果．以宏裕公司商人李光．祥興公司商人李廣．德成公司商人黃晉等．月認餉額最高．當場決定次第．並由各該商填具遵章辦理切結呈繳備案．玆查首票宏裕公司．既逾規定期限．並未遵章將按餉店結呈繳．照章票依次傳補第二票祥興．第三票德成兩公司．均未遵繳．前來．自係甘願放棄承辦權．應照開投簡章第八條之規定．將該商等承辦權撤銷．另行招商投承．以裕餉源．玆定期本年八月二十二日下午二時．仍在廣州市商會公開明投．除將開投簡章修正呈報廣東省政府備案．並請屆時派員監視開投外．合行佈告．仰商民人等一體知照．如有熟悉此項捐務．願意投承者．務即來廳或到市商會．取閱簡章．繳足按票金．屆時到場競投可也．此佈．廳長汪宗準．

粵教廳推進職教
設立省立職業學校
內分電機工程計政算術三科

（廣州快訊）教育部前通令各省積極推進教育事業．併限定每省最少須設立職業學校一所．本省教育廳自林廳長就任以來．對於復興本省教育文化事業．無不積極推行．除設立廣東大學附屬中學及省女師．省一中．省二中外．近更籌設廣東省立職業學校一所．查該職業學校．內分三科．（一）電機工程科分兩班．一．三年畢業．二．高級無線電訊速成班．一年半畢業．（二）計政科．分兩班．一．一年半畢業．二．高級計政班．三年畢業．二．高級計政速成班．一年半畢業．現定期開始招生．投考資格爲初中畢業．校址擇定大南路太邱書院．預定九月九日開課云．

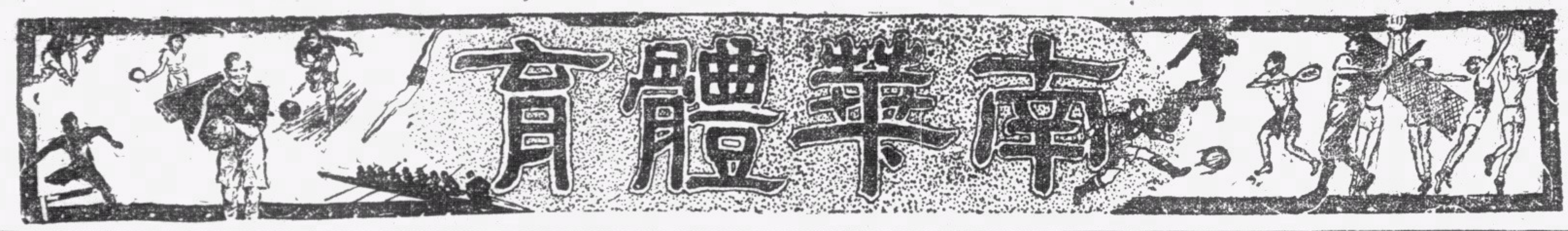

明日潮汐
退 下午五時五十六分 上午五時廿五分
漲 上午十一時卅二分

今日潮汐
退 下午五時二十六分 上午四時四十四分
漲 下午十一時四七分 上午十一時零六分

棟勳盾 子飛杯 今日均有戰事 球場舊侶

棟勳盾由華南與香江兩學校對抗
子飛杯則伏波與青華在九龍交鋒
昨日國民英文中學打倒伏波穩得棟勳盾第四位
可惜伏波球員不善涵養終至兩球員被驅逐出場

昨日因子飛盃預編秩賽與棟勳盾補賽賽程適有牴觸・特停賽禮讓・是以九龍城兒童游樂場又無兒童小型足球賽事・何文田麥花臣球場・則有一場棟勳盾賽會・由九龍城國民英文中學・與伏波書局球隊對壘・伏波之在棟勳盾賽會中・成績不佳・截至昨日止・六戰僅得三分・與香港華南兩學校小童隊・同居表末・昨日爲其最後一戰・倘不幸而再敗・則無法擺脫反敷冠軍之恥・是以各球員事前咸欲必得勝利以爲快・不謂臨出賽時・竟有守門員譚迺壎因家中有事・無法出場效力・由是遂又有人數不足之憾・迫得始終以六人應戰・

國民英文中學隊本屆準備參加錦標賽時・實力本甚充足・不幸適爲本港疏散婦孺命令所影響・有好手隨家人離港・迫得始終以後備員補缺・以是成績遂不如理想之高・然自更易陣容・改用隊長賴汝强把守獨木門後・卽日有進展計在棟勳盾賽會中・雖已失去爭標資格・然截至昨日・五戰已得五分・若昨戰而再勝・則穩居第四席・僅後於爭奪一時之對海三强（天南・博愛・菓栄）而已・故各員對昨日之賽・亦誓死力爭勝利・以是遂有昨日伏波球員兩次揮拳・而終於有兩名小球員被驅逐離場之事・殊可惜也・

查此次兩項兒童小型足球賽會・子飛盃賽始終未有球員被驅逐之事發生・棟勳盾之九龍區賽會・亦絕無同等不幸事體・積極提倡體育道德之我・正自欣幸・以爲九龍區各小童旣俱能本體育精神以從事於球賽運動・則他日此班小童長成後・將平添一羣好球員可無疑義也・不謂昨日伏波隊球員・竟在其最後一次出戰之會・竟兩演揮拳毆人之事・豈不令有心人意冷也耶・

考上半場在劇戰之下伏波隊身段最渺小之盧玉棠・曾因爭球不得・而揮拳毆打國民之徐蔭民・只因蔭民犯而不效・球證談鶴年時又適因注意於球事・未有後眼・是以被逃過法網・伏波主事人・恐盧玉棠再有所犯・立調其往充右翼・不許再當前鋒・以免與徐蔭民再有所觝觸・法至善也・詎主事者麥善昌正責其不應鹵莽從事時・盧玉棠竟反唇相稽・此記者所親見親聞者也・小小年齡・乃不服長者教導至於如是・則縱有絕好藝術・亦將何以成名・吾願盧玉棠後必深切戒之也・

孰料一波未平・一波又起・下半時暫充門將之曾耀・竟與盧玉棠易位・充當右翼・賽時殊勇敢・早已有欲得人而心甘之舉動・其後在伏波被國民射入第二球・反勝爲敗之後・曾耀竟在與國民左中衛張仁風爭球不得時・老羞成怒・揮拳向張仁風毆擊・仁風不能忍・亦以牙還牙・於是打作一團・球證鳴號・判令兩員俱離場・不許再與於賽事・幷罰伏波隊一任意球・蓋因伏波隊員先毆人也・因此之故・賽事雖終得賽至完場・再無糾紛・然早已玷污全個九龍區棟勳盾賽矣・可惜孰甚・

昨日之戰・伏波僅得六人到場・惟屆開賽時期・久久乃不見球證黃瑞華到・至六時十分・談鶴年遍得代勞當球證・鳴笛開賽・計昨日雙方陣容如左・

國民隊
賴汝强
林瑞德 張仁風 譚洪光
曾耀上 盧玉棠下 麥霖福 莫金源
趙子仝 薛耀興 徐蔭民 曾耀下 盧玉棠上 李善葵 李志雄

開賽後・伏波因僅得六人應戰・聲威自不如國民之盛・常被國民取得攻勢・然國民昨乃錯編前鋒陣容・竟以不大有閱歷之薛耀興爲中鋒・而使徐蔭民回居右翼・蔭民駕輕就熟・雖常有疾捷之衝刺法・無如中鋒不善傳遞・無領軍才能・頓使兩翼無從發展・加以麥霖福演出超綽・是以國民進攻雖較多・乃久無取利之法・上半時反被伏波右翼李志雄在一輪急劇反攻之下・突然猛射一球・休息時・伏波居然以一對〇佔先・

下半時開始・國民仍用徐蔭民當中鋒・進攻力遂見犀利・不久卽見徐蔭民乘中衛傳球之便・取中央突破法射回一球・攀成和局・其後又因後衛遠傳之便・在人叢中奮不顧身撞進二球・遂爲國民取得二對一勝利而穩坐棟勳盾九龍區第四席・此後即有曾耀毆張仁風・張仁風還擊・而雙雙被逐離場之不幸事發生・賽後伏波主事者麥善昌曾向國民校長表示歉意・殊不失仁俠精神・可惜主事者文質彬彬・而球員獷則聽者藐藐・吾不禁爲之太息・以爲兒童球員中・乃尙多亟待教訓之人也・願一輩主事者必三注意於斯言・

今日賽程

今日何文田麥花臣球場仍有一場棟勳盾賽・對壘者爲華南與香江兩中學附屬小學・

△華南隊
黎友明
劉登祥 劉山 楊謌
陳照成 岑芳源 吳文强
「後備」黎深城・黃泰康・

△香江隊
梅子青
黎榮楷 黃序紹
曾兆鉦 黃伯强 黃鴻鈞
鍾禹疇

今日下午五時半在九龍城兒童游樂場作子飛盃賽之健兒

小隊伍・仍定下午五時四十五分開賽・子飛盃則有一場賽事・定五時半在九龍城舉行・對賽者爲伏波隊與青華隊・四隊名單如下・

△伏波隊
麥霖福 張楊根 曾耀
譚迺壎 莫金源 李志雄 李善葵
「生力軍」陳進德・羅榮發・盧玉棠・

△青華隊
陳仕漢 朱漢忠 林福明
阮子驥 張協清 徐榮適 馮樹富
「生力軍」湯鴻發・

子飛盃賽各隊成績一覽

隊名	賽	勝	和	負	得球	失球	積分
羿弓	七	六	〇	一	十八	四	十二
博愛	七	四	二	一	十	四	十
菓栄	六	四	一	一	十三	六	九
藝强	五	三	〇	二	二	三	六
伏波	五	二	〇	三	二	五	四
黎英	六	一	〇	五	三	十六	二
青華	五	一	〇	四	三	九	二
國民	五	〇	一	四	三	十	一

棟勳盾港區各隊成績表

隊名	賽	勝	和	負	得球	失球	積分
大中華	八	六	一	一	十四	二	十三
漢英英	八	五	一	二	十四	八	十一
樂華	八	五	〇	三	七	六	十
和風	八	三	〇	五	五	九	六
漢英會	八	〇	〇	八	三	十九	〇

棟勳盾九區各隊成績表

隊名	賽	勝	和	負	得球	失球	積分
菓栄	七	五	一	一	廿二	六	十一
博愛	六	五	〇	一	十七	四	十
天南	五	四	一	〇	廿一	二	九
國民	六	三	一	二	十一	十	七
藝强	七	一	二	五	九	十四	四
伏波	七	一	一	五	六	十六	三
香江	六	一	一	四	五	廿一	三
華南	六	一	一	四	四	廿二	三

夏令籃球賽

各隊之最近成績

蕭雄會主辦之夏令籃球賽・經多時之接觸・已入嚴重階段・最近高級各隊形勢・仿林・精武・同義三隊・實力最强・均四戰三勝一負・將來三隊鼎足而三・分庭對抗・南商・仕聯四戰二勝・成績並駕齊驅・如能繼續抗戰・冠軍希望仍可爭得一席・其餘各隊・則成績平庸・鷲星連戰失利・已居末席・初級東方・美爾頓均三戰三勝・已站于最高地位・南商則三戰二勝・該隊實力不弱・將來堪可頡頏・知行・紅鷹出師均告失利・形勢已居落伍地位・玆將各隊最近成績列下・

（高級）	次數	勝	負	分
仿林	四	三	一	六
精武	四	三	一	六
同義	四	三	一	六
南商	二	二	〇	四
僑星	二	二	〇	四
飈鑣	三	一	二	二
仕聯	四	二	二	四
駝青	三	一	二	二
華僑	三	〇	三	〇
警察	三	一	二	二
鷲星	四	〇	四	〇

（初級）	次數	勝	負	分
東方	三	三	〇	六
美爾頓	三	三	〇	六
南商	三	二	一	四
漢華	四	三	一	六
民大	四	一	三	二
聯英	五	三	二	六
知行	四	〇	四	〇
紅鷹	三	〇	三	〇
洪流	五	二	三	四

丹麥美人魚

又創兩世界紀錄

成績居然壓倒男子

（丹京十二日通訊）十一日在埃爾西諾舉行之游泳比賽・丹麥著名女游泳家・希維加・創立兩項世界游泳新紀錄・一千米自由式・成績十四分九秒二・其二爲一千五百米・二十一分十秒一・比前此之世界紀錄少三十五秒六・該二項紀錄・均被本人所保持・同時有一千五百米男子自由式比賽・得錦標者爲彼得森・但其時間爲二十一分四十五秒・比希維加所創之世界紀錄・尙多三十五秒云・初希氏欲參加男子比賽・但被男運動員所拒絕・

棟勳盾 今日在何文田球場作賽之香江小英雄

正隊長黃鴻鈞

鍾禹疇

梅子青

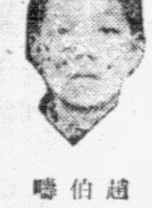
趙伯疇

王序紹

黃伯强

曾兆鉦

林松根

黃連帶

棟勳盾 今日在何文田球場作賽之華南小英雄

正隊長劉山

劉登祥

楊謌

黎友明

黎深城

黃泰康

陳照成

岑芳源

吳文强

夏令籃球賽

初級組漢華輕取知行

高級鷺星對鮀青因雨改期

蕭雄體育會主辦之第四屆夏令籃球比賽・昨日原有兩場舉行・惟次場高級當時適因大雨・球場濕滑・不能作賽・高級組鷺星對鮀青一場改期・留待他日補賽・故祗得初級漢華對知行一場舉賽・戰情如后・心嘉盃漢華對知行・在昨日下午四時三刻開戰・漢華隊爲初級組勁旅・戰鬥力仍未消失・出賽至今・只負於東方・昨逢藝術平平之知行隊・戰來殊不吃力・知行隊終以藝遜一籌敗北・比賽結果・漢華以卅二比八大勝・次場高級組秉常盃・鷺星戰鮀青一場・因雨改期・昨日初級組個人戰績如后・

漢華	射	罰	犯	分
吳炎垄	五	〇	〇	十
甄卓	八	〇	〇	十六
雷播	一	〇	〇	二
陳金	二	〇	〇	四
雷威	〇	〇	〇	〇
譚超	〇	〇	〇	〇
總結	十六	〇	〇	卅二

知行	射	罰	犯	分
蕭國漢	二	〇	〇	四
梁昌	二	〇	〇	四
朱洪範	〇	〇	〇	〇
伍天開	〇	〇	〇	〇
楊杜燦	〇	〇	〇	〇
總結	四	〇	〇	八

記者公會同樂會暨

二屆水運積極籌備中

九月一日爲記者節・香港中國新聞記者公會・爲表示紀念・特於是日舉行會員同樂會・及第二屆記者水上運動大會・各情已見前報・玆查該會對於該兩大會・以均有重大意義・一爲予會員增進感情之機會・一爲予記者檢討泳術之機會・故對籌備工作・異常鄭重・聞地點一節・經得華人游泳會熱心借用・惟因潮水升降關係・決定兩大會于上下午舉行・水運會定上午九時開始・同樂會則定下午二時開始・水運會自十五日開始報名後・報名者甚爲踴躍・公開團體接力泳一項・亦有某某等會參加・水運會各項獎品・由該會理事李建豐報効・甚爲精美・不日可全部製就・至該水運會之大會職員及各項技術員・將於明日記者體特會委員會議時・全部決定・現距截止報名日期已不遠・有意參加者・務須從速報名・至於同樂會之籌備・現決定具備精美茶點・招待各界・復將邀請該會顧問等蒞場演講・幷邀請音樂名家蒞場合奏歌曲・戲劇名家表演戲劇・幷爲增加別種興趣起見・此外幷將有新時代燈謎競猜・屆時必當有一番盛況云・

三角游泳對抗

定期第三次舉行

華人游泳會・南華體育會・青年會等三大團體・聯合舉辦之三角游泳對抗・已于日前舉行二次・成績甚佳・第三次對抗日期・亦經商定于本月三十日（星期五）下午七時半・在華人會舉行・項目如下・（一）男子二百公尺俯泳（甲乙組）・（二）女子一百公尺仰泳・（三）男子四百公尺自由式・（四）男童一百公尺自由式・（五）女童一百公尺自由式・（六）女子二百公尺自由式・（七）花式跳水比賽・（八）水球比賽・（青年會對華人會）・

東方會象棋賽

展期開始

各項獎品已徵集

東方會因全國象棋好手多集中本港・日前特舉辦象棋比賽・原定于本月十五日開始・後因籌備未竣・現改于九月十六日舉行報名・限至本月底止截・關于冠亞軍各項獎品・經已徵集云・

今夕游泳對抗

勵進團再逢域多利會

雙方勢均力敵爭持必烈
門券二角地點中青泳池

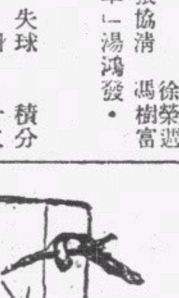

勵進游泳團日前曾一度對抗域多利會・結果勵進團以十一比廿五失利・查今夕八時・域多利會再抗勵進團于中青會泳池・此番域多利則站于客軍地位・勵進團游泳健將・多訓練于中青泳池・地勢純熟・佔得地利之宜・域多利會本年苦心淬勵・已獲相當成績・且多善泅之將・對于短途捷泳・異常矯捷・今夕勵進團如欲獲收最後勝利・非澈底爭持・未易收効也・查今夕入場劵定收二角・玆錄競賽項目如下・（一）五十碼自由式・（二）一百碼自由式・（三）一百碼蛙泳・（四）一百碼背泳・（五）一百廿碼三人接力・（六）一百六十碼自由式四人接力・（七）女子五十碼自由式（八）女子一百廿碼三人接力・

域多利游泳會

舉行公開冠軍賽

全港中西游泳對抗在計劃進行中

域多利游泳會・最近擬組織全港中西游泳對抗・由全港華人對全港西人・該會刻已積極籌備進行・將來收入義款・撥爲兵災賑濟・至對抗日期・及競賽項目・則俟本月（廿四）日四角游泳對抗後・然後計劃編定云・又全港公開游泳冠軍賽・定于下月廿三至廿八日・在域多利會舉行・查本年女子競賽項目・計有五十咪自由式・四百咪自由式・一百咪背泳・二百咪四人接力・一百咪自由式・一百咪胸泳・一百五十咪三人三式泳・關于女子胸泳・現爲縮短時間・可採用蝴蝶式・男子則增加二百咪接力一項・查本年度此項公開冠軍賽・則純爲女子增設・將來水國男女健兒・翻波作浪・當有激烈爭持云・

學界籃球

將在九月中旬開辦

香港籃球聯會主辦之公開男子籃球賽・經已結束・關於學界籃球・現聯會將繼續舉辦・但目前各校因在暑假期中・將俟各校復課後・約於九月中旬・當和開辦云・

中西名將參加

滬盛大網球表演

定十七日在跑馬總會舉行
全部收入捐英國戰事基金

（上海通訊）上海跑馬總會夏季體育組・爲籌募英國戰時基金起見・經由英領滬治贊助下・特邀集上海中西網球名將舉行表演賽・定二十四日下午四時半起・在該會大看台前之賽馬圍草地上交鋒・參加名將・計有林寶華・王文正・卡遜・史規亞・李國璠・許承位等九人・共賽單打一・雙打二・集中西第一流名手於一場・預料必有極緊張熱烈之演出・門票分三元・對號座・及一元散座等兩種・聞該會又印就紀念節目表・每册一元・編有號碼・抽簽贈獎・由鄧祿普公司贈網拍・及威廉洋行捐史來臣牌網球等・獎與優勝號得主・又屆時如西福斯隊尙未離滬・將蒞場奏樂助興・玆探錄秩序如下・

許承位 對 卡遜（單打）
李國璠 對 明納維區
梁德光 對 史篤克（雙打）
林寶華 對 卡遜
王文正 對 史規亞（雙打）

高級乒乓

孔聖・華聲・美星・實力相埒・

香港乒乓聯合會主辦之全港高級乒乓團體賽・本來八隊參加・但因南華截至昨日・尙未將相片及姓名交來・故取消其比賽資格・又是次參加數隊中・尤以孔聖・華聲・美星三隊・實力爲最强・孔聖有老將籠紹能・全港亞軍李俊亭・殿軍之黃業成等・實力雄厚・華聲擁有南華之李志超・黎紹漢・撥成之李永庶・雷錫璋・前孔聖會之劉國柱・楊學齡・加以澳門亞軍之棨光華・美星則爲日前之原班人馬・不日將各隊之球員姓名一一刊出・定廿九日開賽・又查本會八月廿日所辦之港九區義賽・共得八十一元・已交南華早報云・

青支會舉辦

會友網球

青支會主辦之會友網球速成班・自日前開始報名・現參加者頗爲踴躍・查該會定逢星期一・三・五由上午七時至九時・爲練習時間・會友均可參加云・

尚有體育新聞轉入第六版

經濟版

昨港外匯市平靜
美荷等滙回縮
銀行沽出申滙七十餘萬元
倫敦銀市近遠期價均報縮

（本報專訪）昨日據本港金融界消息・銀行開倉外滙市掛牌略縮・計美滙縮二元五・即二二〇・實滙縮一元・即九五七五・荷滙縮半盾・即四一一二五・宋滙縮五元・即四四〇・瑞滙縮十元・即九五〇・其他各滙・牌價一式・告羅士市・英對美價爲四〇二五・美對英價爲四〇一五・又據倫敦生銀市報告・近期價縮半個嚤・即二三四三七五・遠期價縮半個嚤・即二二八七五・玆將昨日各滙牌價・分錄於左・

國別	昨日市	較前市
英滙	一〇二・八七五〇〇	無變更
美滙	二二・〇〇〇〇〇	縮二元五
澳滙	一〇六・五〇〇〇〇	無變更
實滙	九五・七五〇〇〇	縮一元
暹滙	一四九・五〇〇〇〇	無變更
叻滙	五二・七五〇〇〇	無變更
啤滙	八二・五〇〇〇〇	無變更
荷滙	四一・一二五〇〇	縮半盾
宋滙	四四・〇〇〇〇〇	縮五元
瑞滙	九五・〇〇〇〇〇	縮十元
中滙	三九〇・〇〇〇〇〇	無變更

又即期司令票價・一〇三五・每鎊伸值一十五元四角八仙・滙豐銀行司令票價・一〇三・五六二五・渣打銀行司令票價・一〇三・三七五・銀行開倉後・西人司令市・現貨入價平一個嚤・沽出平七五・銀行沽荷滙・價爲四一・五・啤滙價爲八二・九三七五・沺滙價爲三八五・渣打銀行入金條五百安・價爲一四八・萬國銀行入金條二百安・價爲一四八・渣打華比兩行入吻紙八千元・價爲五四・九三七五・玆將各外滙買賣市錄下

英滙 銀行入通天司令單價一〇三・五六二五・現盆沽價一〇二・九六八七五・入價・一〇三・

美滙 銀行入通天大金單價・二二・六八七五・沽價先沽・二二・三七五・後沽二二・三一二五・尾沽二二・三七五・

申滙 華僑銀行沽八萬元・價爲四〇二・渣打銀行沽三十萬元・價爲四〇二五（換金條）・華僑商業兩行沽四十萬元・價爲四〇三云・

洋米市況沉寂
價格穩定無起跌
昨無米船進口行上提舊儎開出

（本報專訪）昨日暹安各船仍未有進口・行上祇提舊安棧上白米白粘而沽・所成價格・因連日來源仍疎・市藉穩定・無甚起跌・白碌市亦疎穩・惟糯米以底薄之故・市扳硬些而已・查暹船二艘・載有白米運港・方在途中・計程今天即有一艘抵步・至未來市情・仍視來貨之多少・及各銷途之暢淡爲昇降云・玆將昨日各行開出各米價目・分錄於左・

米別		包數	每担成價
振南行 沽出棧七			
佳和奇印碌		二四二	九・〇二
穗成昌烏印碌		二九五	八・九二
振亞藍雙才米		二五〇	一〇・六五
同和青桃米		一〇〇	一〇・四二
鴻成泰青神農米		五〇〇	一〇・五九
合利和青蓮米		五〇〇	一〇・五二
和順黃月白米		三五〇	一〇・八七
玉元藍玉白米		五〇〇	一〇・六二
光順利青船碌		三〇〇	八・六八
年豐青蝶碌		三〇〇	八・九六
榮豐隆	又		
佳興紅田米		三〇〇	一〇・六四
乾泰隆	又		
美成泰青月米		一六〇	一〇・六九
兩發利青印碌		一五〇	八・六六

華南沿海口岸封鎖後
滬貨物輸出銳減
近來各項稅收已大受影響
各工廠減低工作勉維現狀

（滬訊）自華南沿海口岸封鎖後・迄將一月・滬市出口貨物大受打擊・幾至完全停頓・記者頃向稅務機關調查・近月間滬市出口貨物爲捲菸・棉紗・麥粉・火柴・啤酒等類減少達三分之二・其中尤以土菸・土酒・棉紗・銳減最鉅・同時各項稅收大受影響・以浙閩海岸之被封鎖・滬產貨品・銷售呆滯・滇越路貨運雖僅限制軍用品・終不及以前之暢通・以故滬市工業製造品既感出路閉塞・不能不將生產・予以逐漸減少・故首當其衝者之工商業・頗受嚴重打擊・據聞滬西有若干廠・將因此影響其業務・而趨於結束之途云・

紗銷難望好轉

・上海棉紗市場・自五月份起・以交通關係・發生滯銷狀態・各廠雖工作減低・但出貨仍頗盛旺・現在調查・上海各倉庫中積存之貨品・約有三十萬包至四十萬包之鉅數・自本月份起・各廠以外銷情形仍難轉好・又將工作減低・英商廠家・則減至十份之五・日商廠家・則減至十份之三・華商則減至十份之五・各廠家本期待八月過後・至九月秋涼之間・情形當能好轉・但最近以來・越南緬甸之路線發生阻力後・印度方面之棉紗市場・異常軟弱・此種情勢・足以影響滬市之棉紗不能暢達・故九月份之是否能好轉・尚屬疑問・

工商衰落一斑

自滇越緬公路封鎖及南洋一帶限制進口加

歐戰影響
中英文課本價漲
上海翻版書籍將乘時推銷

本港英文教科書・多數來自英國倫敦・除供應本處各學校採用外・共餘澳門及華南一帶・均由本港供給・每年入口數值約四五十萬元・自歐戰開展後・歐亞間之航運・無形停滯・更因本港時局影響・各專售西書商店・多預早停止定貨・且各書店每年所定之西書・僅足供應是年之採購是以一向存貨不多・預料今年下月開課時・各級西書・將有求過于供之勢・售價當爲之高漲・傳聞有不少來自上海之翻版西書・屆時乘機推出・售價僅値原版四分之一二・相信學子利其價廉・共銷數定不弱・再我國各大出版書店・以彌補墨油紙張漲價之損失起見・前曾提議將中小學各級課本・縮小度數・並略加售價・現此兩點均已實行云・

靜極思動
昨股票市情轉暢
六家成交價格穩定

（本報專訪）本港各公司股票市況・沉寂多日・昨市情已獲轉機・計成盆者・有青洲英坭・電車公司・香港酒店・置地公司・牛奶公司・屈臣氏六家・市價格穩定・惟月來股票之市情變動無常・能是否繼續暢旺・要視英德之空戰成敗如何耳・玆將昨日各股盆價・分錄於左・

票名	每股價目
成盆	
青洲英坭	一五・〇〇
電車公司	一五・三〇
香港酒店	三・五三
置地公司	三一・〇〇
牛奶公司	一七・六〇
屈臣氏	八・三〇
賣盆	
諫當燕梳	二一〇・〇〇
旗昌燕梳	・一〇
省港澳輪	一〇・〇〇
置港借劵	一〇〇・〇〇
買盆	
笠金鑛	九・〇〇
於仁燕梳	三六三・〇〇
青洲英坭	一四・九〇
天星小輪	五六・〇〇
油蔴地輪	二一・二五
香港電燈	三六・七五
九龍貨倉	八二・〇〇
均益貨倉	三・五五
黃埔船澳（舊）	一五・二五
永安紡織	一二五・〇〇
牛奶公司	一七・七〇
南洋烟草	三・二五
上海永安	一四・〇〇

生猪源源
廣州灣運港
蔬菜來源充足市價回跌
星洲柴薪十餘萬担抵港

廣州灣形勢吃緊・本港生猪供給・頓形短缺・查本市猪肉售價・現時因祇有廣州灣一地運來供給・而新界所產者又不多・故數月來價格仍未見跌回・現自零售價上肉一元・較次者八角・據猪商言・廣州灣現時仍有生猪陸續運來・否則市價當更飛漲・現月廣州灣猪每担售五十一元・本地售者五十四元云・

內地蔬菜連日運港源源不絕・每日不下千數百籮・加以新界各地瓜菜生產大量增加・足供九港居民之需・是以近日蔬菜市價・因來貨過多・較前低廉十份之三四不等・因此之故・一般菜商因運貨費浩大・若再大量運來・市價繼續低降・不雖虧蝕・昨晨各澳輪抵港時已無瓜菜運來・僅得淡水魚二十餘担・及其他各項雜貨而已・

至柴薪一項・頃據記者查悉・星架坡山打根兩地運已均有大批柴薪運來・約十餘萬担・故本港柴價巳日趨平復・上週每元零售僅得四十二三斤・現市面所售已可得五十斤・日間尚有大批柴薪運來・本港柴價・有續跌趨勢云・

生油市情
昨仍淡慢

（本港專訪）本港生油市情・一幅一慢・經屢誌本報・蓋生油爲民食重要之部份・故市情之轉移・對於糧紀載・當求翔確・而重民生問題・查昨日生油市情・泗水北朗兩途・皆有開出・因各帮購買力仍薄・故市淡慢・玆將昨日行上開出各油價目・分錄於左・

信和發 沽出
烟台生油五〇〇罐
每担成價二四・九〇

裕安榮行 沽出
泗水生油二五〇罐
每担成價二八・四〇

大金市價
昨乃轉昇
大戶仍見進入

△大金 市況趨向甚穩・昨晨銀行開倉・美匯掛縮二元五・倉後市道仍好・大金早市開市價爲九十元〇三毫・散家售出・價步降爲九十元〇〇五仙・嗣以大戶進入甚力・價復回升爲九十元〇三毫半・後略降爲九十元〇二毫・散市午後開盆價爲九十元〇三毫・散家多號拋出・價一度降落八十九元九毫半・旋以大戶仍甚買入・價卒昂升爲九十元二毫・收市公價九十元・息價去二毫・

滬外匯市
竟日靜寂
＝投機家乃有買入＝
＝銀行沽出後轉靜＝

△滬市 外匯市況・初以投機家仍有買入・曾一度轉好・嗣後以銀行沽出・因而反動轉鬆・收市仍靜・英匯現貨初售價爲三扁士六八七五・後乃轉淡爲三扁士七〇三一二五・收市・美匯現貨先售價爲五元半・旋突狂縶爲五元五六二五・後略回緊爲五元五三一二五收市云・

國幣市情仍穩
大戶各有買賣
沉淡中現異彩

△國幣 昨日早市開盆價爲二三九五・開後大戶頗見吸入・價步升爲二四〇・有頃・滬外匯市轉淡・某有力炒家大量掃進・價漸升爲二四一・後以散家略沽・價稍退爲二四〇六二五散市・午後開盆價爲二四〇六二五・大爭某號拋出・價下落爲二四〇三七五・少瞬・市面各號蜂湧掃入・價驟升爲二四一・浮空售出・買家漸稀・價因微降爲二四〇七五收市・公價二四〇・息價不換・

源源不絕
昨蔬菜價格略低
較前低廉十分之三四

本港各項魚菜糧食・自改由廣州輸港接濟之後・連日運港蔬菜・源源不絕・每日不下千數百籮之多加以新界各地瓜菜生產大量增加足供港九部居民之消耗・是以近日蔬菜市價・因來貨過多・較前低廉十分之三四不等・一般菜商以運費浩大・若再大量運來・市價不免繼續低降・不准虧蝕・故昨晨各澳輪抵港時已無瓜菜運來・僅得淡水魚三十餘担・及共他各項什貨而已・搭客則照常來往・並無增減云・

建設產業
拯救災民

大幫麵粉由滬運到
廣州麵價趨下降
每包祇售價十七八元之間
熟麵零沽每斤值毫八以下

（廣州通訊）本市糧食自經當局極力設法維持後・日來已稍告低落・查麵粉一種・去月中旬・每包價值仍達二十五元以上・一般需用麵粉製造食品商店生意・均受影響・惟自近數日來・此種麵粉已由滬大幫湧到・價遂低落・現每包祇售價十七元至十八元之間・是以日來麵店・新近開設日多・熟麵每斤價値毫八以下・營業大有可觀云・

海外經濟行市訊

美國股票商品行市訊（紐約二十日電）

股票 今天市况呆滯・價格無起跌・因現歐戰狀態未明・商人仍當心時事之情報・據商業消息・鋼業股市有光彩・汽車業有利圖心・至收市時稅價回漲云・

麵麥 外商購辦甚少・現供給方面約有一五七・三四三・〇〇〇斛・據農林部公佈・已有借款之麥・約六千萬斛・即等於去年一倍之數・麵粉便減低一角云・

棉紗 市無成交・

樹膠 政府計劃明年購入增加一十八萬噸・惟經失敗・故影響市價云・

皮草 實盤缺乏・市況趨弱・

英國外匯行市（八月二十日倫敦電）

國別	（十七日）	（十九日）
荷蘭	七五・五五	七五・〇五
瑞士	一七・〇〇	一七・〇〇
西班牙	三七・二五	三七・二五
意大利	七二・五〇	七二・五〇
美國	四・〇〇	四・〇〇
法國	一九〇・	一九〇・
日本	一四又四分一	一四又八分一

美國外匯行市（八月二十日紐約電）

國別	（十七日）	（十九日）
荷蘭	無盤	無盤
暹羅	三七・四一	三七・四一
瑞士	二二・八〇	二二・八七
比利時	無盤	無盤
印度	三〇・三二	三〇・三二
香港	二二・八〇	二二・六九
爪哇	五三・二九	五三・二九
英國	四・〇一五	四・〇一
西班牙	九・五〇	九・五〇
墨西哥	二〇・三五	二〇・三五
意大利	五・〇五	五・〇五
加拿大	八六又四分三	八六又十六分十一
法國	無盤	無盤
中國	五・七〇	五・七三
瑞典	二三・八五	二三・八六
日本	二三・四六	二三・四六

金融行市

海外金銀市

種類	價
倫敦金價	八鎊八司令
倫敦銀價 近期	二三四・三七五
倫敦銀價 遠期	二二八・七五
紐約金價	三五・〇〇
紐約銀價	三四・七五
孟買銀價	

海外互匯（近期 遠期）

種類	價
英對美	四〇二・五
美對英	四〇一・五
英滬近期	三扁七〇三一二五
美滬近期	五元五九三七五

海外匯市

種類	電報價	伸港幣元單位
英滙	一〇二・八七五	一六・一三四
美滙	二二・〇〇	四・五四五
法滙	無市	無市
荷滙	四一・六二五	二・四〇二四
啤滙	八二・五	一・二一二
呂滙	四四・〇	三三・七二
實滙	九五・七五	一〇・四四三
暹滙	一四九・五	一・四七
澳滙	一〇六・五	一二・九七
叻滙	五二・七五	一・八九六
申滙	三九〇	・二五六四

中外硬幣

種類	價
炒市大金	九〇・二〇
八九大金	一四三・一〇
二一英金	三四・七〇
二一啤金	三四・三五
二一印金	三四・七〇
一七法金	二七・四五
舀大一金	一八・七〇
一〇五英金	三四・七〇
中央大元	・九三五
港大元	一・〇八
邊大元	・九五五
嬡大元	・九三
印英大元	・九二五
印龍大元	・九二五
龍銀毫	・八三五
新雙毫	二八〇・〇〇
舊雙毫	三六〇・〇〇
港單毫	去三毫
港五仙	平換
港仙士	・〇九九五

中外紙幣

種類	價
正鎊紙	一四・五〇
什鎊紙	一一・二〇
花旗紙	四・三八
石叻紙	一・八二〇
零梨紙	三・二七八
荷蘭紙	按 一・八〇
山打根紙	一・七五
呂宋紙	二・〇九二
勞比紙	一・一八
西貢紙	・八五
暹羅紙	一・四二

種類	價
法冷紙	無市
什法冷紙	無市
法冷單	無市
匯豐司令票	一五・四〇
渣打司令票	一六・五二五
萬國司令票	一五・四〇
荷蘭司令票	無市
通天司令單	一五・四〇
滙豐滙單司令票	一五・四〇
渣打滙單司令票	一五・四〇
渣打勞比單	一・一三四
匯豐勞比單	一・一七八
渣打花旗單	四・二二〇
匯豐花旗單	四・二二〇
萬國花旗單	四・三六〇
大通花旗單	無市
安達花旗單	四・四〇〇
通天花現貨	・二四〇七五
大洋紙期貨	・二四〇七五
什大洋紙	・三一
十元毫劵	・一五五
五元毫劵	・一五五
一元毫劵	・一五五
直版毫劵	・一六〇
改版毫劵	・一五五
廣西紙	按 ・一二〇
舊中央紙	按 ・〇三五

金銀首飾價

種類	價
金條	一四八・〇〇
碎大金	一四三・一〇
信行	一八一・〇〇
恆盛	一八一・〇〇
誠信	一八一・〇〇
信記隆	一八一・〇〇

專載

上海的游資集中及其動向
陸逸民

自從事變內移以後・流入於上海的資金漸次活潑・核著第二次歐洲大戰爆發以來・則更形旺盛了・依據金融界的推測・在去年年底・上海的過剩游資是在三十億元以上・入今平以來・加之瑜府的濫發法幣・故最近推定・當在六十億元以上了・

此種龐大的游資・共過剩的結果・當然是誘致了向各方面的投機活動了・現下我們對於這種游資的動向・作一個綜合的檢討如后・

游資的流入而集中於上海・自八一三後・可分爲二期・那就是第一期是八一三事變勃發以後・至去年九月底爲止・第二期乃是第二次歐戰爆發以至今日的一個時期・

在第一期的資金流入・是開始於民國二十六年十一月事變西移的時候・甚事變勃發以後・上海的富有者類多避難至香港或是內地・然而跟著戰局的變更・使淪陷區域擴大以後・於是避難於內地者・固屬一致歸滬・而內地稍有資金者・反向上海地避難・人口大量流入・故上海一時推定有人口五百萬以上・而同時這許多逃難民・大多是携帶資金及貴重物品・且另外加之以各地的資金的逃避・於是就漸次的呈現游資過剩的現象・同時有一部分呆滯不動外・已有一部分是投資小型工場・致上海工商業一時呈畸形的發展・然而這一期游資過剩並不算是使吾人看到共惡果・

在第二期中的資金流入・比之第一期更爲多多類・在此時期中・被推定之流入額爲三十億元・共一般的情勢如次・

大概資金的逃避有三個階段・第一的階段是維持幣制手段的銀輪出・第二的階段是民國二十七年四月十四日渝府匯兌統制實施以前・第三的階段是匯兌統制實施以後・發生匯兌黑市的時期・在以上三階段中流出資金之處・一部是集中在香港・爲去年九月間二次歐戰勃發・當時其資金又大部分還流於上海了・

其他南洋新加坡一帶之華僑・因英法對德宣戰以後・英鎊頗有下跌情形・以致英政府那時實施匯兌統制・於是英殖民地新加坡與及南洋一帶之匯兌市場・亦受統制・各地華僑乃圖資金的逃避・結果是向上海大量流入・一部是用於購置地產・同時亦用於商品的囤積與操縱・且去年德國積極排猶・因此而猶太人來上海者極多・而此等猶太難民亦類多携有大批資金・亦成爲游資流入的一個副因・

看了上述情形・則可知上海游資集中・亦在於情理之中・同樣的亦可知共數量必不在少・現在要來看看此類龐大的集中游資的動向如何了・

第一不得不使我們提及的乃是不合乎人道的商品的囤積居奇・此種囤積居奇之情形・是始於去年六月匯豐銀行停止外貨之後・又以九月歐戰勃發後・此風即成猖獗・直至本年五月爲止・可云無日不在瘋狂的緊張空氣中・其囤積居奇的最初的對象・乃是食物品・棉布・絲綢・使影響所及・百物騰貴後・乃竟至於煤・炭・木材以至任何一項物品・都爲騰貴・致成民不聊生的現象・

第二乃是匯兌市場的投機・本來事變發生以後・神經過敏的人早就對法幣價値感到不安・至去年六月九日・因匯豐銀行的第一次停止外匯供給・於是情形急轉直下・此後均參差地顯示當地匯兌市場的未曾有的激動・至去年上半期爲止・是本來勉強維持著八便士的法幣市場・一入三月・即跌至六便士二分之一・七月二十三日・匯兌平衡基金委員會的市場操作停止以後・更爲不振・一時竟至三便士光景・而且去年九月・因歐洲戰局・各交戰國殖民地之華僑・均有大量資金流入於上海・故自九月下旬以至十月一時回至八便士光景・然而一到今年・又漸趨軟調・而三四兩月之活動・曾一度均傾向於外股市場・四月下旬外股市場低落乃又入匯兌市場了・至五月二日・匯豐銀行第二次停止外貨・於是激成暴跌・至三便士又四分之一・此期上海之過剩游資幾乎全在匯兌市場・而工商業竟呈一時資金缺乏之畸形現象・

第三乃是投機於金條・本年一月・是在四千元前後・二月即漲至四千八百元以上・三月中旬・更爲五千元・四月成六千元・五月因匯兌的暴落・而一躍以至突破七千元大關・共後雖屬回小・然始終徘徊於六千元前後・

第四乃是外國股票的投機・本年來外國股票市場的活動・是以去年九月歐洲大戰勃發爲契機・而旺盛起來的・每日交易・從數十萬股而漸增至數百萬股・共金額則自數百萬元增至數千萬元・四月下旬・竟突破一億元・然自五月十日接德國進攻荷比的消息以後・就呈暴落現象・漸示不振情形了・

清理垃圾案原則接納

先交審查組特委審查 並呈請上峯聽候指令

盧的士醫生在衛生局提議

市政衛生局，上星期二例會，因九龍附近鄉村採取清道伕清理垃圾一項提案關係，主席史潔頓特偕該局議員渡海，先往該處視察當地情形，然後開會討論，結果延遲時間，出席者不足法定人數，宣告流會，昨日下午四時一刻，乃補行會議，署理主席史潔頓，副主席麥萊醫生，（衛生司），華民司那魯麟，警察司經亨利，署理工務司皮亞士，非官議員周俊年，李子芳，鄧肇堅，黃炳耀，盧的士醫生，夏高利，荷路，及巴林美等屆時到齊，開會如儀，首由盧的士醫生提議，目前清理垃圾方法，既有詳細擬定改進方案，希望早日付諸實施，同時要求政府從速批准，即照市局擬議計劃實行，勿再延遲，

清道計劃 前所未聞

盧醫生并起立致詞，力陳此舉關係公衆衛生，實有從速實行之必要，據盧氏演詞大意略謂，上次會議席上，對本席提出本港清理垃圾方法各項質問，蒙主席不厭求詳，逐項解釋答覆使吾人得悉清道制度全部計劃，蓋爲前所未聞，本席于此，特向主席申謝，關于今日付議清理垃圾之提案，本席願再贅數詞，強調聲述，當局所有擬議一切改進詳細方案，實有早付實施之感，而在海傍碼頭檢拾垃圾之劣性行動，更應注意監視，嚴密取締，吾人對主席此種表示，更覺滿意，本席因此，今特提議，催促當局早日實施改進計劃，假使獲得同人即席通過此案，應即呈請政府從速批准，勿再延遲，惟是本席耳食所得，根據預算部小組委員過去慣例，史主席三週前所發表之改進清理垃圾方案，誠恐難獲當局全部接納，所有遭受否決之建議，往往以經濟問題爲由，今以改良清道制度，事關增進公衆衛生，力求達到實施目的，故本席提議，今在席上交付表決，以示公意所在，凡屬改良政策之推行，政費之支銷較多，乃事屬難免，但以公欵用得其所，吾人固樂於贊成，

在原則上 接納提議

現距下屆預算案（一九四一至四二年度）實行提出尚隔多月，而市局一切預算按例必須先經小組委員審查，本席爲促成實現，避免否決計，故特主張今日會議討論通過，比較敏捷，關于本局擬議改進方案，經費預算一部，由開投公地餘利項內撥付，例如蓄枝角新填地即可適合此項用途，本席以爲本方案應即接納批准，殊無任何延期實施之理由，除經濟上尚加以考慮外，本局職責所在，維護公衆衛生之行政，義不容辭，事不容緩，本席提案理由大概如上，敢請同人一致贊成通過云，議決，在原則上接納盧氏提議，先交審查組特委審查，然後呈請上峯聽候令覆，旋又商議九龍城附近二十六鄉村應即採取僱用清道伕清理垃圾制度一案，議決通過，並規定首先改善該區掃街制度，原日僱有伕役二十四人，今後增僱三十六名，又發欵三萬元，進行各種衛生建設，例如改良溝渠，建立公廁，改良水喉等，至于山林道一號地下再請發商店牌照案，否決，春園街十五號地下請發飲食店牌照案，議決保留一星期再議，砵崙街一七七號地下請發製造食品牌照案，亦遭否決云，

又有三宗

遞解潛回

昨日上午十時，高等法院正按察司麥基利哥提審本月份刑名案，被解潛回各犯皆向官認罪，官判（一）黃有，又名黃來入苦工監兩年，（二）李樹全入苦工監十八月，（三）李越全入苦工監兩年，（四）何金又名何因，入苦工監兩年，（五）梁六入苦工監兩年，（六）黃松入苦工監十五月，

昨日訊決

持假鎗圖刦案

男子佘美明，卅一歲，前曾在上海充當電話司機生，現告失業，被控去月廿二日，在銅鑼灣道六號，毆打傭婦張麗清（四十八歲），意圖行刦，政府律師馬非主控，被告認罪，在初級法庭提審時，傭婦張麗清曾登台作供，謂「當日被告持槍入屋，余與其格鬥半小時，警察到場後，查悉被告之槍是一玩具云」，昨日被告認罪後，謂當日未有還擊該婦，請官輕判，官對被告曰，「汝是一無胆匪類，本席祗願該勇敢之傭婦，餉汝老拳，任汝嘗嘗拳頭之滋味，實際上該傭婦已經有此動作云」，說畢，判被告入苦工監十八月，並笞十八籐，

山口事件

港府續密攷慮

僑居本港之日本商人山口月郎，自被港警察當局根據戰時緊急條例，將其拘禁於九龍喇沙書院集中營後，迄今已歷多日，仍未見有釋放之消息，而日本駐港領事曾迭次訪晤港當局，要求予以釋放，據昨日南華西報消息，謂港警察將山口月郎拘禁後，現港府對於此事，正予以縝密考慮云，又監港日領事崗崎，港海關監督韓美頓，於昨十九日下午二時，驅車前赴新界邊境之沙頭角・羅湖・上水等地，有所視察，聞係關係貨運路綫問題云，

竟成永訣

夫妻一別

西婦都洛夫人，上週接得其夫在港病重消息後，前日由星趕乘英帝航機，艱丹拿十號飛港，擬探視其夫之病，惟不幸都洛經於星期日晨，病逝法國醫院中，昨日下午時，都洛夫人在啓德機場下機時，而其夫之遺體，已在偷園墳場下葬，千里趕來，不獲一面，悲慟萬分云，

完全落成

貧民紛紛遷入 渣甸山平民屋

衛生局爲顧全大衆安全健康，協同工務司，將港九各地之草寮茅舍拆卸，現已工作完竣，至貧民居處及被拆毀後之安置問題，當局亦已顧及，曾撥出掃桿埔渣甸山之空曠地段，興建貧民住所一千間，以資收容，九龍方面，亦在選擇地點中、一經擇定，亦將做照本港方面辦法，興建平民屋若干所，頃悉掃桿埔渣甸山一帶之屋宇，經已全部完成，面積欵式一致，每間縱橫十四尺，可容納多人，光線充足，空氣流通，較諸繁盛地點住宅之齷齪煩囂，實爲遠勝，現下大部份平民經已遷入，其中大多數係日前蓋搭草茅而居之貧民，但亦有不少受薪階級，以生活程度日高，有入不敷出之感，冀減輕房租負担而遷入者，當局以建築平民屋之原意，係蔭護草茅被拆之貧民，但對於受生活壓迫之普通受薪階級，又不欲拒之門外，爲略事限制起見，擬暫定遷入居住之辦法，如係草茅被拆卸之貧民，經於當日拆卸時調查屬實者，完全免收任何費用，至於其他居民，則酌量收回若干建築費，分期交付，每次收費數額，係分別在其收入下酌量撥出，以普通居民可以負担者爲限，其辦法經已開始執行云，又查省賑會港分會，自決定於粉嶺建棚收容當地露宿難民後，曾以此事再三與本港醫務總監司徒永覺商討一切，司徒永覺亦經派員前往調查，以粉嶺一帶難民，必須救濟者僅四十人，乃准許該會建棚九座收容，該會主任葉蘭泉氏，頃以此事於昨日晉謁司徒總監，聞對於救濟及建棚事宜，有詳細之商討云，

有襲港可能

颶風越迫越近

昨晚懸出一號風球示警 今晨零時改懸五號風球

近日本港氣象反常，乍晴乍雨，天色極形惡劣，昨晨本港天文台，接到帆尼拉警報，謂颶風在港外發現，在北緯綫廿一度，東經綫一百一十九號，距離東沙羣島之東一百五十里，現向西北方緩緩移動，天文台乃于正午十二時零一分鐘，懸出第一號風球示警，表示颶風迫近本港東南偏東約三百里，隨時有向本港吹襲可能，一號風球懸出後，海上較細小之船隻，紛紛駛入避風塘暫避，記者昨日前往七姊妹泳場時，沿途瞥見避風塘船隻林立，不下千數百艘之多，五以小纜連繫，以防風襲，至於七姊妹各泳場，莫不紛紛將舢舨及浮橋安妥，防止颶風來臨時減少損失，又據昨晚天文台報告，颶風越迫越近，現距東沙羣島不過五十里，向西北移，有威脅香港汕頭一帶海岸之勢云，（又訊）今晨本港天文台接到緊急電告，謂颶風現向西北吹有襲擊本港趨勢，天文台乃於今晨零時十七分鐘，將一號風球卸下，改懸五號風球（白綠綫），以示颶風迫近本港云，

籌建社址

鐘聲慈善社

本港鐘聲慈善社，自創立以來，迄今已屆二十五年，舉凡社會慈善工作，莫不竭力以赴，成績優越，早爲社會共見，該社同人，對於紀念銀禧典禮，決定隆重將事，月來已積極籌備，該社前夕，舉行會議，僉以社務雖形發達，社員已有數千，但尚無固定之社址，將來對於種種社務之推進，尚有未備，決議籌備社址進行募集捐欵，并規定酬謝捐欵者各種辦法，想各界熱心人士，對於該社二十五年來之努力，必予同情而踴躍贊助也，

復興中國
復興東亞

參加防空大演習

義勇消防隊

油蔴地區昨舉行防空演習

本港防空當局，已定期於本月廿七日舉行全晚燈火管制演習，義勇消防隊，屆時均參加，消防總監，並先定於二十二日事先舉行義勇消防員演習，昨經發出公布如下，「本年八月二十七號晚，爲本港九龍燈火管制演習之期，所有義勇消防隊員，一律參加，并須於本月二十二號（即星期四）五點正齊集二號差館操場，訓練一切，無論隊員經已編定於該日在中環，西環及灣仔滅火局受訓，均要改到二號差館操場」，仰祈一體遵照，本年八月十六日香港九龍義勇消防總監布力」，又防空處昨日下午六時，在九龍油蔴地區舉行防空救護員實地演習，該區防空救護隊，中西一百餘人，分別集中於指定之防空分站站崗，防空處派出高級職員至各分站檢驗，表演假想敵機擲彈轟炸，各防空員依據敵機所投炸彈種類及當地災情如何，加以適當救護，

★ ★ ★

天氣預測

昨日下午六時八分，天文台報告如下，太平洋日本東南一帶氣壓甚高，颶風現距東沙羣島東北不過五十里，現向西北偏西移，有威脅香港汕頭間一帶海岸之勢，預測今日吹西風及西北風，清爽轉勁，天陰有雨，昨日平均溫度最高八十九，最低八十一，今早日出六時二分，今晚日入六時五十一分，

意外受傷

機器工人

深水埗深圳街新華膠廠，有機器工人阮松之（卅三歲）昨日下午五時許，在機房工作，一時失慎，被機壓傷右臂，傷勢甚重，後由司理人電請十字車送入九龍醫院救治云，

過港赴菲

沙宣爵士

英國金融巨頭沙宣爵士，昨乘美輪夏理遜總統號由滬抵港，但在港並不勾留，昨早即乘原輪往菲，繼轉印度孟買有所公幹，同輪並有美籍海軍軍官及其家屬多人云，

倒斃路旁

六十歲老翁

昨晨十一時許，荷里活道某號橫門側華興里口，有一年約六十歲之老翁，在此倒斃，後爲某號印警發覺，即電喚舁伕召黑箱將之送殮房，

入獄一月

行竊汽泵

男子黃勝，昨晨被控于中央巡理府廖司堂，謂其于十九日在霖士街竊去第四一〇六號自用汽車汽泵一個罪，被告直認不諱，官判入苦工監一月云，

楊惠景罪有應得

判處苦工監二十一個月

陸海通旅館情殺案

逆旅喋血案，昨在高等法院公審，被告爲友邦燕梳公司職員楊惠景（二十一歲），被控去月十三日，在陸海通旅店，犯（一）傷害少女李煥蓮又名李玉蓮（十七歲），蓄意傷殘其身體，（二）斬傷李煥蓮共兩罪，政府大律師李芬士主控，被告否認有罪，案由正按察司麥基利哥提審，陪審員爲古蘭（首席），林超，陳琛，法萊梳，占士周，堅友基，余鏡波七人，據李律師對官稱，「被告爲友邦燕梳公司之書記，本年一月，被告與原告結識，過從甚密，曾在干諾道陸海通旅館開房度宿者約有七八次之多，旋被告領原告至彌敦道其友之家寄居兩三月，迨後原告脫離被告，改居鴨巴甸街八號，七月十一日，被告與原告邂逅于途，再往陸海通旅館開房，七月十二日，被告購尖刀一柄，同日命原告與其再度同居，原告不允，吵鬧遂起，是夜兩人依然在房度宿，翌日凌晨，原告從夢中驚醒，見被告雙手握其頸，于是糾纏起來，原告跌落地上，被告乘機在騎樓取得預購之尖刀，猛向原告之頭頸戳出，但原告仍扶創逃避，旅店侍役聞聲馳至，見房門被一繩所縛，不能推門入視，旋集數人之力，將門打開，拘被告往警署，後送原告入醫院調治云」，說畢，由原告作供，申述當初與被告在光明戲院相識經過及至肇事時之情形，供畢，由被告登台自辯，稱「原告係一妓女，余與其相識後，曾勸其放棄神女生涯，與余同居，原告不允，最後在陸海通開房時，余再申前勸，原告又拒絕，七月十三日晨，余怒甚，欲以刀向其恐嚇，不料此時神志有異，竟弄假成眞，將之戳傷，余被捕後，被扣留在監獄時，監獄醫生謂余有神經病云」，官聆畢，傳域多利監獄之翁醫生到堂，問其是否檢悉被告有神經病，但翁醫生否認檢悉被告有神經病，訊畢，各陪審員退堂三分鐘，一致謂被告所犯之第一罪名成立，官問被告有何陳說，被告請官輕判，官對被告曰，汝是個自尊自大固執己見之青年人，汝對原告之好意，不獨汝有之，他人亦或有之，汝勸原告放棄神女生涯，蓋恐有損汝之面子，是爲汝本人之利益，而非爲她也，現各陪審員一致謂汝有蓄意傷原告之身體罪，汝欲保存汝之面子，而反將汝之面子撕破，今本司判汝辯別鐵窻風味，是否與酒店風味相同也，說畢判被告入苦工監廿一月，

接體育版

昨日開抽籤會議

愛爾蘭盃小球賽

飛而生

香港小型球聯會主辦之愛爾蘭盃小型球賽會，於昨夕七時半，在灣仔馬師道十一號愛爾蘭糖菓公司內召開代表抽籤大會，出席者有主席馬心嘉，常委辛俊英，會仲雲，蘇劍豪，各隊代表計有黃永年（住聯會）賴汝榮（天南體育會）・周永雄（華南體育會）・張華倫・（同義體育會）・李達英（摩托車工會）・鄧建芬・（電燈游樂會）・郭灼坤・（馬祿臣醫院）・郭灼盼（華人文員協會）・譚■鼎（太平戲院）・會境康（太古華人體育會）・林鼎超（金城鞋廠）・李惠林（威靈頓甲乙）・劉振邦（尖沙咀體育會）・羅瑞祺（西園戲院）等十六隊，行禮如儀後，主席馬心嘉稱因感冒，改請會境康爲臨時主席，會境康致詞，謂本屆參加愛爾蘭盃賽之隊伍，異常踴躍，現因節省時間計，決分兩組舉行，採單循環賽，定每日舉賽一場，下午五時半開賽，星期六及星期日，每日或舉賽兩場至三場，如足球季開始後，則星期六及星期日兩日停止比賽，旋由威靈頓代表李惠林，請求該隊已報名參加之兩隊，分在兩組比賽，以免傷和氣，經多時之討論，結果議決通過，繼由主席馬心嘉抽籤定組別，計分聯字組及會字組，隸屬聯字組者爲威靈頓乙，金城鞋廠，陸軍機械，西園戲院，馬祿臣醫院，天南體育會，華人文員協會，尖沙咀體育會，隸屬會字組者爲太古華人體育會，華南體育會，同義體育會，電燈游樂會，太平戲院，摩托車工會，住聯會，威靈頓甲，會境康又稱，賽會曾定本月廿五日在銅鑼灣工務局球場作處女賽，現因工務局球場須經一番修理後，方能啓用，故開幕時，或改在別場亦未可料，他日定當通知各隊，以免誤會，愛爾蘭盃賽，初定冠亞軍獎而已，今旣分兩組舉行，已決定增加季軍及第四名獎，由每組之冠亞軍作單循環之決賽，然後以積分多少定名次云，旋由馬心嘉抽編處女賽之秩序，抽得第一場聯字組由太平戲院對電燈游樂會，第二場由天南體育會對陸軍機械，由莫慶行開球禮，

尖沙咀體育會代表提出將天南體育會球員黃瑞祺及文壽祺兩人相片取回，惟無天南體育會之證明文件，詢之天南代表，又不知有其事，又經多時之討論，議決黃瑞祺之名字，在兩會報名單內俱有其名，文壽祺則僅有名於天南體育會內，故文壽祺應爲天南出席，至於黃瑞祺，則在今日下午一時前，尖沙咀體育會如有天南會之證明文件交至聯會，即可作爲尖沙咀球員否則仍歸天南所有，

威靈頓代表又稱，根據聯會章程，改期須得雙方隊長同意，又須於廿四小時以外，用書面請求，方爲有效，惟該隊球員，俱爲金鐘兵房內之兵士，以現在之時局觀測，上峯忽下令他調，常有其事，如是則該隊在不足廿四小時，請求改期，如何辦理，議決如爲事實，當可格外通融，最後聲稱，尙未交足球員相片者，在處女賽者，須於今日交齊，其餘限於廿四日下午八時齊交，至於其他秩序，由聯會賽委編定後，方能發表，至九時許，然後散會，

香港區

△金城鞋廠體育會小型足球隊，承添灝隊之約，于今日下午五時三刻，在銅鑼環海軍球場，作初度友誼賽，屆時定有精彩表演，查愛爾蘭杯賽，金城會亦有報名參加，茲將金城職員及會員列下，名譽會長蔣伯脩，總幹事簡崇禧，司庫冼昆，文書謝溪智，交際黃華，庶務李陵，足球主任林鼎超，領隊宋家宇，隊長梁浩然，莫錦松，會員梁定棠，陸天予，伍樹柏，劉榮光，李敬興，鄺秉祥，伍啓祥，譚錦坤，黃仲平，譚煥章，梁清藻，何應芬，鄭國康，金城隊通訊處，威靈頓街十七號，金城鞋廠，或英皇道一百六十九號，金城總製造場，

△中環區大中華小型足球隊之四尺九寸小童組及五尺之中童組歡迎各友隊約賽（地址皇后大道中中華百貨公司五樓中華舞廳內黃家明君收電話二四五〇五）

△大中華中小童小型球隊，定今日下午，共有三場友誼比賽于灣仔兒童遊樂場，三時半戰培英學校小學生旅，培英隊乃是上屆雪衢杯勁旅，大中華今日未出全力以求勝利，四時半爲樂華會中童與大中華中童作戰，五時半再由大中華小童與樂華小童會師，兩方均用棟勳盾之球員上陣，兩方實力平均，亦是勇戰見稱于時，今日相逢，定必可觀，茲將大中華應戰各隊球員列下，

△對培英小童
吳汝業
副隊長黃啓智
鄧宏基 劉志炳
正隊長李炳祺 郭志岡 鄺滿餘

△對樂華小童
莫善鴻
黃啓智
黃林勝 陳佳欣 黎文海
李炳祺 鄧志岡 葉錦超 冼國材

△對樂華中童
徐少强 莫善鴻
正隊長梁曜燊
林柏池 劉柏金
副隊長吳炳權 卓德雲 陳劍雲

△華南中學附小小型球隊，自參加棟勳盾比賽，成績雖不甚佳，但最近練習頗勤，先後與新由尖沙咀體育會主席梁景文君組織之尖沙咀小童隊作兩度比賽，均以三比〇敗北，前日早上八時，又承新近組織之勁旅流星隊約作友誼比賽於何文田球場，兩方實力相等，攻守平均，但華南因合作較流星隊略爲純熟，上半時先由左翼得中鋒傳球之便，首開紀錄，先佔上風，下半時再由中鋒劉山猛射中的，結果以二比零獲勝，奏凱而回，華南附小球員如下，

劉登爵
梅信恩 楊譚
黎友明
陳照成 劉山 陳孟超

九龍區

△尖沙咀體育會最近參加乙組足球聯賽，未能成功，乃銳意發展小型足球，以備來年再行參加基礎，先後會參加德權鼎第四屆比賽及愛爾蘭杯賽，前者由該會老將黃瑞琪及周巨華領導，後起之中童出賽，後者乃集中該會之有分球員尹卓新張炳潤何有基及梁炳坤與無分球員黃瑞琪，周巨華，梁炳新，劉振邦等精銳，以逐鹿錦標，實力相當強勁，人脚平均，實爲一理想之小型球隊，該會主席梁景文君親自規定，凡星期三日集中練波，今日已約定住客聯會小型足球隊在下午五時半於半島球場作友誼比賽，住聯隊爲九龍新組之雄師，出戰以來，成績彪炳，今日與尖沙咀參加愛爾蘭杯比賽之代表隊相遇，自是有一番龍爭虎鬥，互逞雄能，定有精彩與緊張之表演，尖沙咀隊球員如下，

張潤炳
梁炳新 梁炳坤
劉振邦 周巨華 尹卓新
陳少泉 何有基 黃瑞琪

△住聯會
黃永年 陳錦培 袁曜林
黃國宜 黎志強 何家強
謝錦洪 蕭日華 梁炳波 梁潤坤
（生力軍）何滿棠・陳錦培・何家强・黎志强・

△住客聯會小型球隊，八月二日曾約戰華大盃冠軍隊之尖沙咀小球隊，後爲雨阻，未克舉行，改定今日（星期三）下午五時半，在尖沙咀半島球場作友誼比賽，茲將出場球員名單錄下，

黃國儒
黃永年
蕭日華 謝錦洪
袁曜林 梁炳坤 梁潤波

△光華體育會小型球隊，定今日下午五時三十分，與鐵機隊作友誼賽于尖沙咀鐵路球場，兩隊實力均衡，必有一番劇戰，光華陣容列下，

寥廷楷
鍾劍輝
盧樹嘉 羅顯駒
劉福銓 陳偉生 梁炳金 尹樹英

國際初賽中勝法

上海羅泊盃網球

林寶華李國璠直落三勝 中英兩國俱爭得決賽權

（上海通訊）羅泊盃國際網球雙打賽，十四日中華以直落三淘汰法國，得複賽權，林寶華李國璠勝雪格倫與鮑休脫，極爲容易，僅第二盤稍有競爭，法以六比五佔先，林李終於連勝三局，全局在平淡中過去，李國璠之表演大爲進步，複賽秩序爲中對英，美對日，十四日結果如下，

林寶華李國璠（六—一）（八—六）（六—三）雪格倫鮑休脫

唐寶嘉敗於許承位

混高級單打初週・結果賽成直落三・

（上海通訊）草地高級單打第一週，名將許承位與唐寶嘉一役，十四日傍晚，在法商總會對壘，許氏爲國手許承基氏之介弟，唐亦爲青年好手，兩人在第一盤中，演成空前之緊張與精彩，許氏始以八比六奏捷，二三兩盤寶嘉力竭，結果三對〇，許氏之高壓與攔網，甚見功夫，第二週中，許氏將與初週輪空之王文正遇，兩雄相併，精彩可期，十四日成績如下，

許承位（八—六）（六—一）（六—二）勝唐寶嘉

代郵

陳其銳兄，茲有要事奉商，見字請於今日上午十時左右一候，至要至要，賴汝榮謹啓

華人會定期海浴

華人游泳會旅行團，定于下月一日（星期日）往對海十一咪海浴，借用馮國華之游泳棚，每人收費六角，茶點在內，來回汽車由馮國華氏報效大酒店巴士，是日下午一時半，在中環統一碼頭集合，約六時返港，由即日開始報名，至廿八日止截，限額五十名，閱章報名處，該會事務室，又該會拯溺班昨經開課，會報名者，須于本星期四晚六時半到會參加云，

無底抗戰只有無底犧牲

渣甸輪船公司船期

啓者本公司茲有堅固快捷輪船

福生 往神戶天津
和生 往上海烟台大板
永生 往汕頭上海
裕生 往汕頭海防
阜生 往海防
泰生 往神戶大板
浩生 往汕頭上海
怡生 往海防
烏老架 往山打根
明生 往汕頭上海烟台天津
源生 往星架坡庇能吉打

德生 往汕頭上海
永生 往海防
和生 往汕頭上海烟台天津
貴生 往汕頭上海
生 往汕頭上海
生 往汕頭上海烟台天津
貴生 往汕頭上
茂生 往山打根

貴客到公司治爲荷 買船票及定客位請移玉步至干諾道中門牌五十號永茂生木號 總代理 電話二〇二四五 渣甸公司啓

根治失眠

上海種德堂創製九轉還仁丹根治新久失眠，每服必愈，愈後精神加倍，益智聰明，血氣日旺，平日門診，每包例收洋二元，今因年老退隱專門賣藥，一盒四包，滬沽大洋四元，港澳靳收港幣六毫，丹成不易，祇派幾家代售，香港先施公司對面，新世界藥行，九龍新世界藥行，保健藥行，澳門捷興藥行，

荒漠征人

南華畫刊
第壹卷柒期

↑英國陸軍大臣艾登（赴埃及某處沙漠檢閱遠征之印度士兵·（穿西服者艾登氏）

在沙漠中之埃及駱駝隊，訓練有素，可隨時應命作戰。↓

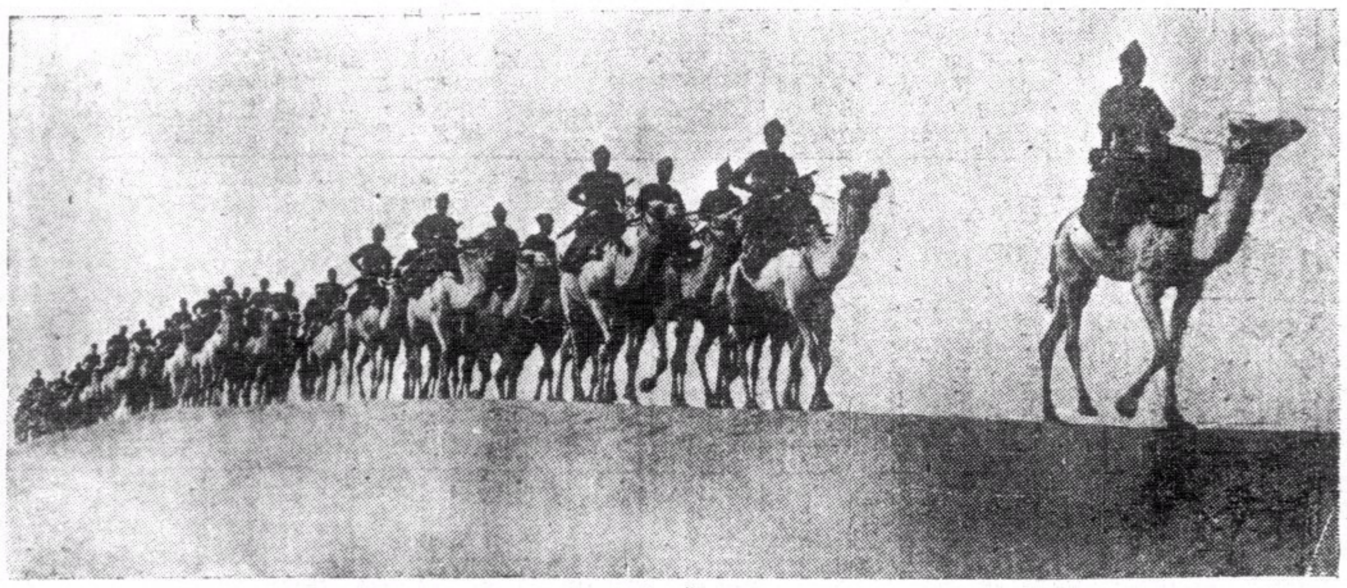
↓英國轟炸機步隊，不時飛赴沙漠）向敵地轟炸。

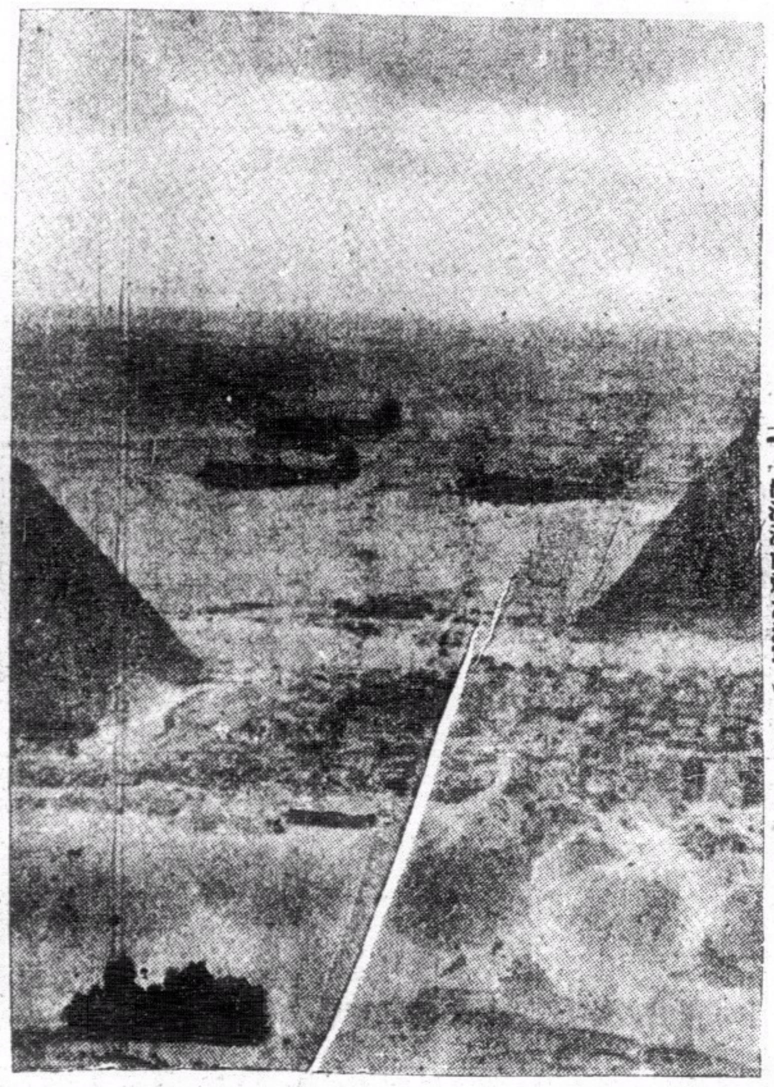
→向沙漠前進之法軍。

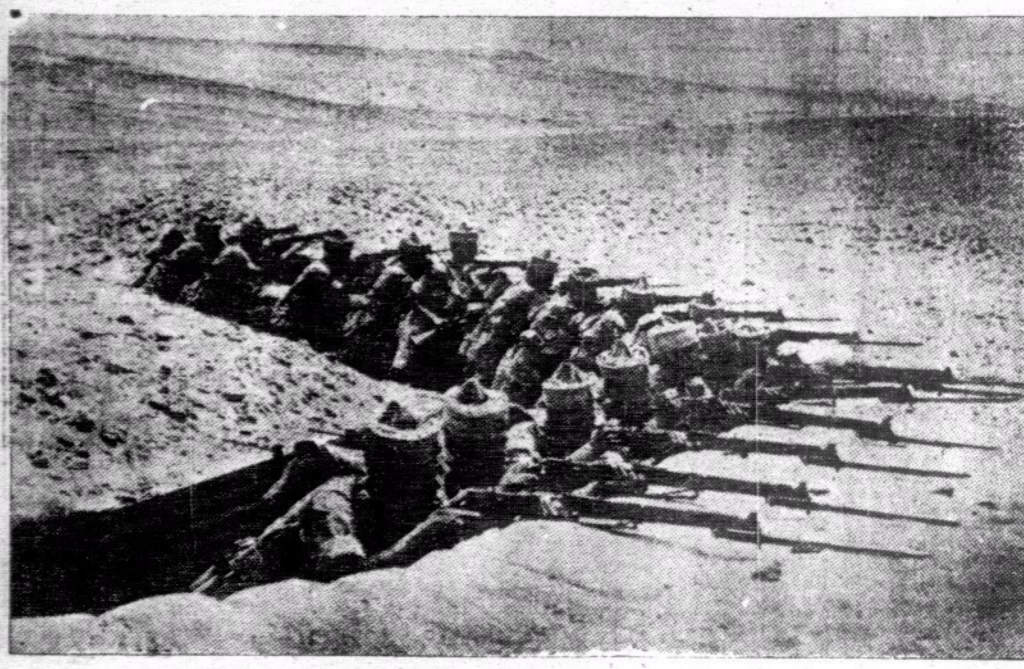
↑在漠中所掘之戰壕，藏中印度軍人荷槍以待變。

和戰問題唯一的文集

時代文選

闡發正義的僅有雜誌

最近出版第二卷第一期

致蔣介石電……汪精衛
新中央政府之內外政策及其他……汪精衛
和平運動之前途……汪精衛
艷電書後……汪精衛
中央陸軍軍官訓練團開學典禮訓詞……汪精衛
建軍之目的……汪精衛
第六次全國代表大會宣言之解釋……汪精衛
三民主義之理論與實際……汪精衛
和平運動的發展和途徑……周佛海
從大處著眼從小處下手……周佛海
良藥忠言……周佛海
怎樣才可使中日永久和平……陳公博
偽和平運動告國人書……褚民誼
政治建設……褚民誼
二十八年的結算與二十九年的展望……林柏生
國際現勢與中國……樊仲雲
致汪精衛先生書……西園寺公一
今後的中日文化問題……室伏高信
答中國諸君……室伏高信
讀答中國諸君後覆室伏高信先生書……蕭客

每冊售價港銀一毫

南華日報營業部及本港各大書局及各報攤均有代售

本報訂有優待代理辦法欲大書店如各代售請駕臨南華日報營業部接洽

欲知和平建國真義
關心國家民族興亡
請讀

汪主席和平建國言論集

每冊二角

要目

[illegible]……一
致中央常務委員會國防最高會議書……五
舉一個例……七
答客問……一一
覆華僑某君書……二一
曾仲鳴先生行狀……二九
重要聲明……三五
我對於中日關係之根本觀念及前進目標……三九
敬告海外僑胞……四七
兩種心理疑懷之解釋……五三
怎樣實現和平？……五九
答問（一）……六五
答問（二）……六九
對沈次高先生殉難在滬談話……七三
致海內外諸同志東電……七五
歐戰與中國之前途……七九
在上海招待外國記者談話（一）對日本記者談話（二）對歐美記者談話……八三
致重慶諸同志電……九一
九月二十一日聲明……九三
在南京接見中日記者談話……九五
中國與東亞……九七
中華民國之新生命……一〇一
所望於產業界諸君……一〇五
總理誕辰紀念日演講詞……一〇九
三民主義之理論與實際……一一三
附錄
近衛聲明……一一六

●總經售處●
上海河南路三零三號
中華日報館

我們的話

每冊國幣五分

目錄

我們的話……六
敬告全國同胞書……七
我們的反應……一五
闢謬……二六
專電 汪精衛先生促成和平大業……三〇
電請汪主席速組中央政府……三二

總售處
河南路三〇三號 中華日報館

國際編譯社編製

最新歐洲大戰形勢圖

每幅每角

本圖用重磅道林紙五彩精印，有全張新聞紙大小，另有附圖八幅，如波蘭的被瓜分，西綫的戰事形勢，蘇聯的向外發展，列強的軍備比較，德國勢力的膨脹，北歐，最近形勢，均有詳細圖解，編繪細緻，印刷精美，際茲歐局緊張，允宜人手一紙也。

讀者將此廣告剪下，附郵一角五分並書明詳細住址，直寄上海新生命社，當即奉贈一幅。

新生命社發行
上海郵政信箱一九二七號

經濟合作問題

目錄

卷頭語
所望於產業界諸君……汪精衛
中日經濟合作應有之認識……褚民誼
論中日經濟關係之新趨向……陶希聖
中日經濟合作與中國經濟故造……中華日報社評
中日合作的基點……中華日報社評
當前中國經濟之出路……中華日報社評
經濟合作諸問題……中華日報社評
論中日經濟合作……中華日報社評

上海河南路三〇三號
中華日報館

國內巨型畫報之雄
內容一再革新
取材益見宏博
圖照十八頁金屬版精印
文畫十八頁彩色版精印
越出越精
每冊港幣角

青年良友

七月號業已出版

國內時事·國際風雲·各地動態
‖力盡報導之能事‖
盼切和平關心國事者均宜人手一冊

要目

王海曙女士封爵
和平答禮使節返京
首都動態寫眞
拱衛京滬之綏靖總隊
湖北大冶石炭礦與鐵礦場
武漢巡禮留影
孝感縣與漢口市
由九江至南昌
閃電戰的進攻荷比
閒話運城
米無荒
香市（全幅漫畫）
歐洲大戰現象圖
藝人鏡底下之古代美人
夏季女性姿態（新裝）
文素臣（連環圖畫）
書法集錦
漫畫之頁
上海風物速寫
「中國之旅」—一個日本女作家對中國的印象
女權的沒落
果子做的玩具
阿鳳（創作小說）
雜感（上海風景線）

青年良友社印行
南華日報總發行
各大書局均有代售
各大書局每版報攤均有售

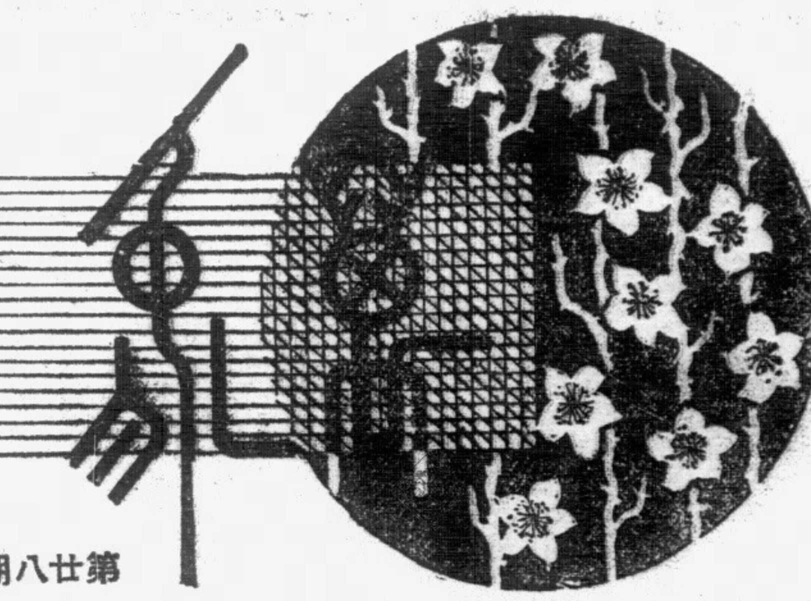

第廿八期

五十年後的將來

桎

本來預言，是不可靠的，將來是怎樣，是常常會和預言相反，故預言實不過是一種哲學的理論。五十年後的將來，科學進步的程度若何，這是一個有趣的問題，但一般人的錯誤，就是太樂觀，理想離開事實太遠。他們預料五十年後的將來，就是五百年後也不易達到。一位美國加利佛尼亞洲的工藝學會的主席，他相信五十年後的將來，是有一大變遷，這變遷的原動力，是機械力，但五十年後的將來，人類尚未能製造一種機械值吸收太陽之熱力而發動。但他相信五十年後，機械方面是有一驚人的進步，大部份的工作，是利用熱能力發動機械，以代替人力，照目前的統計，美國的大城市中，平均每人每日消耗，十三・五之馬力，這無異每人有一百個的工人，代替作工。英國是六・七馬力，德國是六・〇馬力，法國是四・五馬力，日本是一・八馬力，俄國是〇・九馬力，中國是〇・五馬力。因多量機械之運用，故美國每人每日工作八小時，便可維持社會的需求。在中國我們很多每日工作十二小時，甚至十四小時，而生產數量，仍不及美國，故美國的工資，平均高出于美國兩倍，德國及法國三倍，俄國十三倍，中國二十五倍，故機械的能盡量運用，科學家和工程師的不停思索，五十年後的出產必大量的增加，每人每日的工作可由八時減至四時三時不等，故工資亦高出現時百倍。故五十年後的生活是一大變而已。人類大都是有閑階級，生活極度的自由，因生產的增加，故物質的供應不愁缺乏。

一般人是懷疑，將來的機械盡量採用，熱能力代替了人力工作，這時失業必達到尖銳化，這也是不會發生的。從一九〇〇年，美國的農民，佔全人口百份之六十，但一九三〇年，僅得百份之二十五，這數千百萬的農民，他們跑到各種製造廠，交通管理處，新聞雜告，電話局，廣告公司，保險公司等處獲得工作。五十年後的人類，工作不需現時的長久，有餘的精神，必研究文學，科學，和藝術。故文學，和科學，必更有驚人的進步，生活必達于藝術化無疑。

現時熱能的主要原動力，還是煤和油，他相信五百年後的主要原動力，還是煤和油。五十年後，五十年後的油料或者感覺缺乏，但可利用煤，或者其他的方法以製油，假如兩大原料，煤和油都感覺缺乏，這時便可以利用太陽的熱力，或其他方法以發動，但這是數千年後的事。至于分析煤和油的原子構造，再由原子組合，在原理上是可能的，但五十年後還不需要這種設施，五十年後的飛機事業一定很進步，但現時應用的汽車，汽船，還一樣的給人樂用。交通方面的藝術，也有急速的進步，同時也一定較現在爲平。在自然科學上說，以生物學最爲進步，因爲這是直接影響人類的生活的關係。

可怕的數目

美國產婦嬰兒的死亡數，美國的衛生和醫學的設備雖很著稱于世，但死亡數目也頗令人可怕。單以產婦及嬰兒而論，在生產後數日死亡的婦人每年達一〇〇〇〇人；在每年二二五〇〇〇〇〇嬰兒中，有七五〇〇〇〇死亡，而五〇〇〇〇〇是死于初生第一個月內。（炳）

飯桶辦公廳　有驚人的舒服

第一次歐戰時，某國政府的某一機關是常常受人攻擊的。

有一位復員的士兵，回到後方失了業，他在路上偶然碰到一位老朋友，談起來，他曉得那位老友剛好是在那機關任要職，便央他介紹到裏面辦事。

事立刻謀到了，他的老友帶他進一個陳設得十分舒適的辦公廳裏，叫他安心做事說：「你初來也許不慣，漸漸便會不致難過了。」

他在辦公廳裏獨坐了一天，一點事也沒有，只好翻讀報紙雜誌，次日也是如此，像這樣很舒服的過了好幾天，心裏覺得奇異起了。

有一天他又碰著那位介紹職業的老友，那老友立刻便問他：「你到差這許多天，不覺得有什麼不方便的地方麼？」他回答說：「一點沒有不便，只是我心裏有些莫明其妙的駭怕，因爲我每踏足出辦公廳之外，總是有兩個人跟著我走，把眼釘著我，也許他們不信任我呢」。

他的老友說：「不必躭心，那兩個是你的秘書呀！」──鐵──

偵探小說　同歸於盡（一）

一件六死十二傷的慘殺案

探人譯

「醫生們進我的小室，用手敲打我的膝頭，看是否有著反應。

「他們問了我許多問題，並且向著我苦笑。

一定以爲我瘋了

「我曉得這笑一定以爲我瘋了，因爲在僅僅的十六分鐘內，爲了我而死傷的達十八人。

「當中的六個，是給我正刺著心部登時身死的。

「照醫生們的苦臉看，我曉得他們心裏一定在說：「瘋子啊，我們將要把你永遠關起來哩」。

「我不願被關起來！

「我甘願就死！

「因此，當我把怎樣殺死和傷害這些無辜的人這回事告訴給你以後，請你答復我下面的一句話：

需要答復的話

「究竟那個瘋了？──我呢，還是使我生存的這個世界」？

犯人的故事

「以下便是我的故事：

「我叫馬沙，一九〇二年，生在菲律濱島上一個快樂的村子裏。我們的國土，給你們美國搶去了。

「你們美國人到我國去，給我們衛生，教我們進學校。在我們的村子裏，我的母親是頭一個去白種人醫生那裏留產的。

童年是快活的

「我童年的時候很快活。我們的村子是清潔的，有著許多東西吃。

「我曉得釣魚打獵，在地大物博的國土謀生，還是一個能夠自給的國土。

（未完）

獅口餘生　一個探險家的記述

棖

著名探險家路查斯，和他的夫人，助手佐治荷理，到非沙的地干伊喀領地探險，這是接近孟也亞湖的密林，濃密森林內，蘊藏著很多猛獸，獅，豹，犀，象之類，日間是休息，睡眠，夜間便跑到湖邊裏飲水，找東西吃。他們曾打了兩隻的斑馬，命兩個土人，把斑馬的腸臟取出，將斑馬的血液，遍灑附近的密林，斑馬的屍體，是放在一處適當的地方，當獅子來時，是容易射擊，而又密密的遮蓋，不易給獅子發見，在將近破曉當中，他們便以樹枝樹葉掩蔽身體，行近有效的射線內，發現兩隻兇猛的雄獅，爭食斑馬的屍體，路查斯，提起了槍機，「轟」的一聲，其中的一隻，作了幾個反身的高跳，仰臥石上死了，其餘的一隻作殘忍的吼叫聲，提起他的後部，準備作跳躍的姿勢，路查斯的第二槍，射正了他的胸前，他受傷了，跑至草場內，路查斯繼續發第三槍，但這是失了目標，沒有效力，受傷的獅子，是躲匿在一小草場內，受傷的獅子是最危險的，他們準備一切危險的應變，路查斯和他的助手，肩併肩，兩個背槍的土人在背後，把兩塊大木拋至草場內，但還沒有半點影跡，第三次的拋擲，一陣震耳的怒吼聲，自草場中發出，隨著一頭黃毛的獅子，跳出來，把佐治荷理爪著，我（路查斯）便改變位置，把槍嘴改向，以免射及佐治荷理，獅子張開了牙齒，準備傷及佐治荷理時，「轟」的一聲，射正了獅子的肋骨，這獅子，便死在佐治荷理的身上，我跑上前，把獅子的口張開，打算釋放佐治的前膝，但獅子的口，却動也不動，後來呼叫跑了去的土人，三人的力和二根槍桿的助力，纔把獅子的口撐張開，但佐治的膝，已給獅子的牙齒纏結，弄得片片的破碎。我們立即把佐治抬回營幕內，用夾板把他的腿夾好，替他注射嗎啡，而後用車準備把佐治送到醫院裏，但一連數天，雨下不停，路途已變成泥濘，車子的前進極緩，有時寸步也不能移動，死獅子屍體的臭味，和佐治的呻吟，更做成一個苦悶的環境，夜間是沒有著燈，乾電池的電力，是留回開車時應用，蚊子無數，所以在夜間是很不易入睡。我們最著急的問題，是水和糧食的缺乏，因爲心裏急于把佐治送到醫院，却忘記攜帶充份的清水和糧食，我曾打開帳幕，用電手燈向外一照，却發現一隻巨大的獅子，站在數碼外他也許來報仇，但却給這火光，把他驚走，我的妻子問我：「爲什麼這樣驚恐？」我說：「外邊是站著一隻野狗呢。」這夜還聽聞了獅子種種的殘忍吼聲，天亮了，一隊探險隊，帶來了一個求救的土人，他們送牛油和麵包等給我們，并借車子把佐治送到醫院裏，化了二十九小時的時間，行了九十英哩的路，我們便把佐治送入亞勒沙醫院，他變了一隻木足，而保回生命。

軍鴿需要經驗

在戰時空軍有時需要在天空上放軍鴿還消息到後方，當投放一隻有經驗的軍鴿時，她總會把翼和爪緊貼著身像在頭一樣的跌到過了飛機所攪動的氣流之外才伸翼飛翔，但是一隻未有經驗的軍鴿，當投放時，立即展翼飛翔，受了飛機鼓動的氣流所激，便如狂風巨浪裏的小舟一樣，顛簸得無從自立，經了許久，才能慢慢的解過來選擇方向。──金人

華達西人（悠）

人類巨大的跳高者

奧林西克運動大會如果再舉行我們一定可以看見一隊巨大的跳高者─華達西人。他們來自比利時屬的剛果，是世界人類最高的種族。他們的體高平均是六尺六寸，好舞蹈，喜運動，臂腿的肌肉發達得驚人，他們極善于跳高，能飛過八尺的高欄，全隊的跳，平均七尺以上，破世界跳高紀錄凡二寸。

愛迪生的記憶力（二）

記憶力最壞的電燈發明家愛迪生，他在幼年的時期，經已有健忘的聞名，在學校裏所習的學科都是完全忘掉，他在全級中，成績要算最劣，連教師們也只好徒呼奈何！沒有一個人不說他是蠢子，有些醫生檢驗他的腦子具有特殊的怪象，竟敢武斷的預言他必定爲了腦病致死！

據熟悉愛迪生歷史的人說，他一生僅有入學三個月，以後，他就完全是在家中接受母親的教訓，他的母親是一個聰明人，誰想到她竟能教訓不堪造就的兒子，成爲一代偉大的發明家。

不錯，我們相信愛迪生在幼年時的記憶力極壞，但我們也無可否認他對於今日科學界有莫大的貢獻！

究竟愛迪生的健忘程度到怎樣田地呢？有一件小事，實可以爲證：據說他有一次正在用力全副腦力思索科學上一個重大問題時，他的脚却走往納稅機關去，納稅的人極多，像一條長蛇般排列，依次到櫃前付款，輪到他的時候，他一時竟說不出自已的名字，雖竭力思索，始終想不起，結果還是鄰人告訴他，方知自已的名字是愛迪生，這一件笑話，至今傳爲美談。

他努力工作程度也是可驚的，往往終日終夜埋頭埋腦在試驗室裏研究。有一天早晨，僕人送早點來時，他昏昏正睡著，僕人不敢去驚動他，但這時他的助手已吃完了早餐，趁著片刻的休閒，存心愚弄他一次，即把餐盤子放在愛迪生面前，等他醒來，看見這些空碟子和喝乾了的咖啡杯子，和滿桌的麵包屑，他懷疑地擦了幾下眼睛，思想了一下，以爲自已已用過了早餐，於是他照例吸完了一枝香烟後就開始工作了！直到他的助手們在哈哈大笑以後，他才知道是被作弄了。

愛迪生雖是記憶力很壞，但他忍耐堅卓的精神令人可欽可佩！所以他偉大的事業終於成功。有人說，記憶力薄弱的人，不會影響事業，並不會損失他的偉大，愛迪生就是一個很好的例證。（譚譯）

世界珍聞

△汽車的無線電話機　在加利佛尼亞洲的公路，汽車上多置有無綫電話機，與總站或各分站通話，其無綫電機所用之天綫，是用氣球升至天空，故總用時，祇要把汽車停了，將輕氣球把天線升高，便可與總站各地通話。

△一百二十英尺的人造瀑布　美國紐約展覽會，威士丁廠特製一人工瀑布，一百二十英尺高，分爲十五級，每級八尺高，水在高空中跌下，甚爲壯觀云。

△掃葉機　這掃葉機，是裝有一汽油發動機，和一長形袋，當掃葉機由人推行時，汽油機轉動，所過之路，所有樹葉各物，便捲在布內，把布袋拆開，便可推出樹葉，此機的發明，對公園上樹葉的清理，最爲便利。（相）

太陽的研究

梓

太陽無異是個大火球，在暑天，地球與它接近一點，它的熱度傳達到地球的表面上，使我們覺得極爲苦悶，白天的所以有光，也是借它强烈光線的影響。太陽是離地球最近的星球，太陽的表面，是常常發現一陣陣白熱火焰的氣體，氣化，它氣化的速度每小時能達五十萬英哩，火焰氣化的高度可達離太陽表面一十四萬英哩的距離，而五十萬英哩以上的距離，在天文台的測驗，也曾發現。

太陽的表面，是有無數的黑小點，據天文家的觀測，這黑點的成因，是溫度降低的原故，黑點的溫度，約爲七千七百度華氏，它是比週圍的溫度約低三千三百度。太陽的表面，若單獨有輕氣存在，天文台所攝得的照片，是很像無數的小毛附粘在太陽的面上，太陽的黑點，是每年增大的。現時發現的最大的黑點，是大於地球十二倍。

美國爲發現這太陽的秘密，在加利佛尼亞洲的勞斯安極立司的山上，築有一威爾遜天文台，觀測塔是六十五英尺高，在這塔頂上，裝有自動的攝影機，在天氣晴明之日，這攝影機便不停的攝這太陽的照片，圓塔上復裝有觀測鏡，利用光線的反射至塔下，供一般天文學家的研究，用儀器的推測，他們可以很準確的測探，離地球表面九千三百萬英里的距離的天文現象。

關于日蝕，天文學家也曾攝得一個光環現象，這是一九三〇年比利時天文台，用特別儀器攝製的成功作品。太陽各種的眞實現象是怎樣？科學的進步，也許有看穿它的一天，但這還有待於天文學家努力的回答。

世界最大的坦克車

梅

世界最大的坦克車，是一位美國石油工程師拜耳發明，這坦克車的長度八十英尺，高度七十英尺，重量爲一千噸，每小時可以一百英里的距離，這一隻巨大的戰蟲，威力極大，一切的防禦物，甚至士敏士的墻壁，也很容易給它壓碎，巨大的木材，在它看來，是像一根小草。坦克車的防禦三合士柱，或鐵柱等，也給它壓入地中，這大怪物貯備的軍火，可作補充十二個聯隊之用。

這大坦克車行過了的路綫，幾層高的房屋，也給它壓平，大炮彈射中它，僅有微小的痕跡，但還不凹下，它的防禦鋼甲是一英尺厚，所以普通的炸彈，對它是不生效力，它的鋼甲的接合，是不入水的，它可以自已渡過小河或小湖，而不須架橋的帮助，它的發動力，是四部一千馬力的發動機，兩個大圓筒，環繞一條六英尺大的車輪轉動，當大圓筒停在一邊時，大怪虫，便停止前進；人的出入，是由這大車軸，空氣的流通，也是由這大車軸通流，但有毒氣時，他可隨時關閉，坦克車內有養氣的貯備，以供給車內人的需要。

這大怪物的各種機械，祇需十個人的管理，由一個人的駕駛，可統理全車的動作，坦克車的轉向方法，是將車的一邊，停止轉動，故它是沒有舵的「車的前進，是由四部發動機轉動，四組的車輪，這車輪的合共重量約八噸，這大坦克車的前進，破壞很高的建築物也僅須數分鐘的時間云。

更生週刊

第六卷第十期目錄

評壇　爲全國災民請命……左　亮
歐戰劇變後告諭抗戰論者……公　成
專論　德法休戰協定……最　亮
譯論　日本對英對蘇的兩面外交……田幸譯
托羅斯基論斯丹林……方復生
每週文選　蔣介石的磁餓戰……汪精衛
全面和平與全面崩潰……傅式說
譯組　泥濁不清的頭腦（續）……勉旃譯
選史料

業已出版

每冊國幣一角

總經售處

上海河南路三〇三號中華日報館
上海三馬路四號三號通三一書局

中華日報叢書

林柏生先生論文集
褚民誼先生論文集
周佛海先生論文集
每冊二角

中華日報社評集　第一集　第二集　每冊二角

回憶與前瞻
關於組織中央政府
中國國民黨過去的功罪和今後的地位
中華日報小冊子　每冊五分

地址河南路三零三號

新世紀　半月刊

是一本研究國際政治經濟問題唯一的刊物
是一本內容紀載豐富言論公正的名貴雜誌

新到第二卷・第五期

論壇　國府還都期近
國際間的醞釀
日本的經濟現狀
專載　大公報的和平條件
論中國農村經濟……張祖望
日法遠東關係的認識……陶景萬
中東鐵路之今昔……汪維明
譯著　經濟統制下的日本農業……東烟精一
北極地帶的戰爭……敦泰晤士報
史料　不列顛門口的俄羅斯
一九三九年上海商業動態
列寧外交秘史（續）
第六章「不是戰爭──也不是和平」

新到第二卷・第六期

論壇　中日的新局勢
美國對重慶的貸款
專載　蘇芬戰事結束
中國書籍流美
戰時的國民心理……力
和平建國運動之理論體系……
譯著　中國農村經濟問題……
日本政治之再建……馬場恆吾
美國意欲組織反共陣線……密勒氏評論報
史料　永久和平的基礎……
共產黨徒上了救生艇……
列寧外交秘史（續）
第六章「不是戰爭──也不是和平」

每期售價一律港幣五仙　本報營業部代售

請讀　戰難和亦不易

中華日報叢書之七
胡蘭成先生著
每冊國幣五角

要目

我們的鄭重聲明……（南華日報社評）
和與戰……（南華日報社評）
當前的選擇……（南華日報社評）
和議與統一……九
國民黨切勿自暴自棄……一二
評五中全會宣言……一四
和議的時機和議的運用……一七
一個總檢討……二三
五中全會陳辭……二八
戰難和亦不易……三一
以直接交涉引致國際調停……三五
從近衛聲明到平沼內閣……三八
本屆日本會議的考察……四一
緯修目標……（中華日報社評）
斥謠護構陷……（中華日報社評）
斥吳稚暉……（中華日報社評）
再斥吳稚暉……（中華日報社評）
德意軍事同盟……（中華日報社評）
和局的危機……（中華日報社評）
革命與反動……（中華日報社評）
要求理解……（中華日報社評）
補充幾句話……（中華日報社評）
展開光明的前途……（中華日報社評）
民衆亟應起而自決……（中華日報社評）
蘇聯外交眞相……（中華日報社評）
半年來的國際經濟……（中華日報社評）

總經售處
上海河南路三零三號
中華日報館